K.K.T.C. 2.250.000 TL.

L Manyak 103

112435 Sayı: 2004/07
Temmuz 2004
Fiyatı: 2.000.000 TL.
(KDV Dahil)

DİKKAT POSTER VAR! 2. DEV ROBİ-CUMA POSTERİ İÇİNDE

ZUMBO

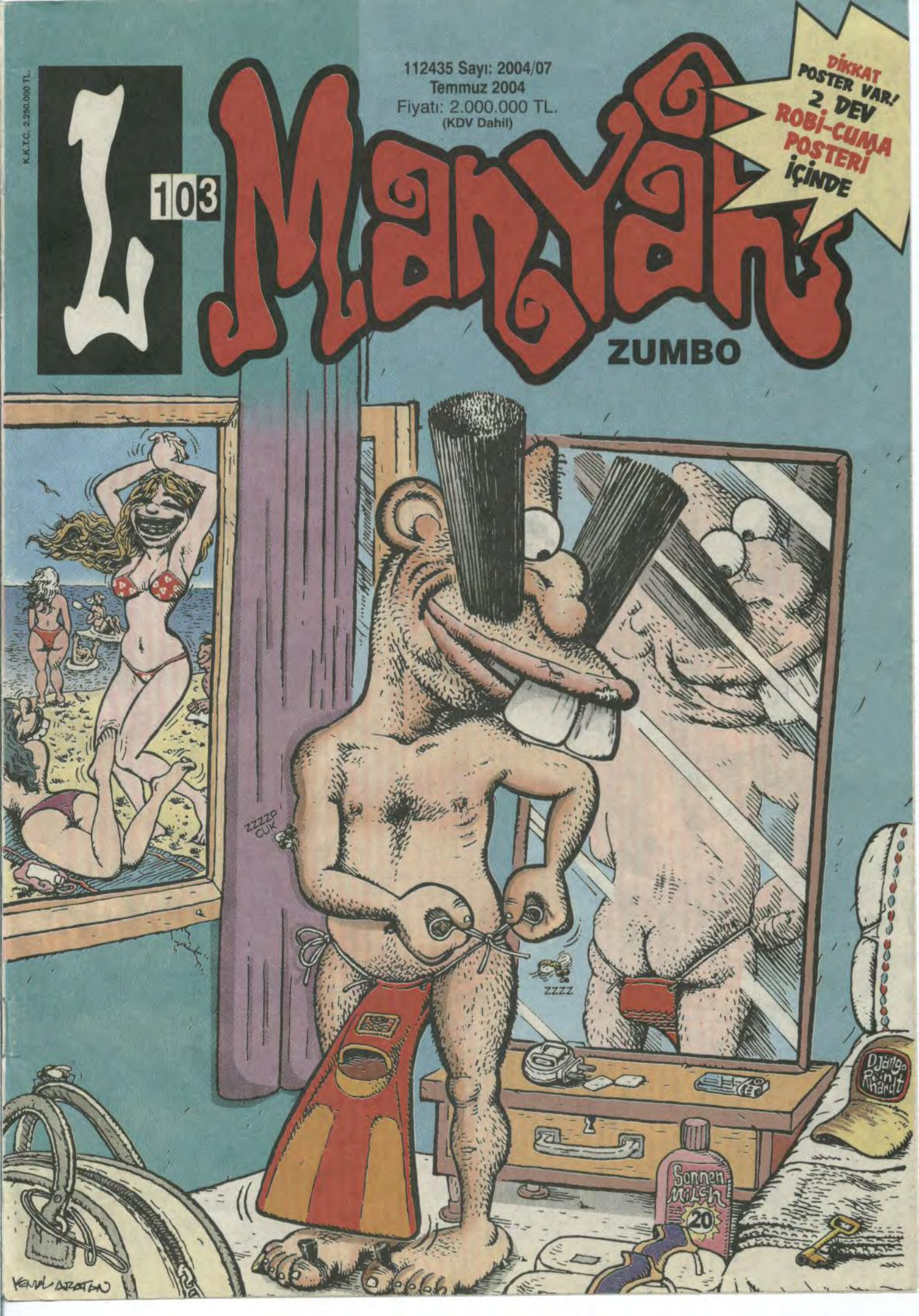

LM

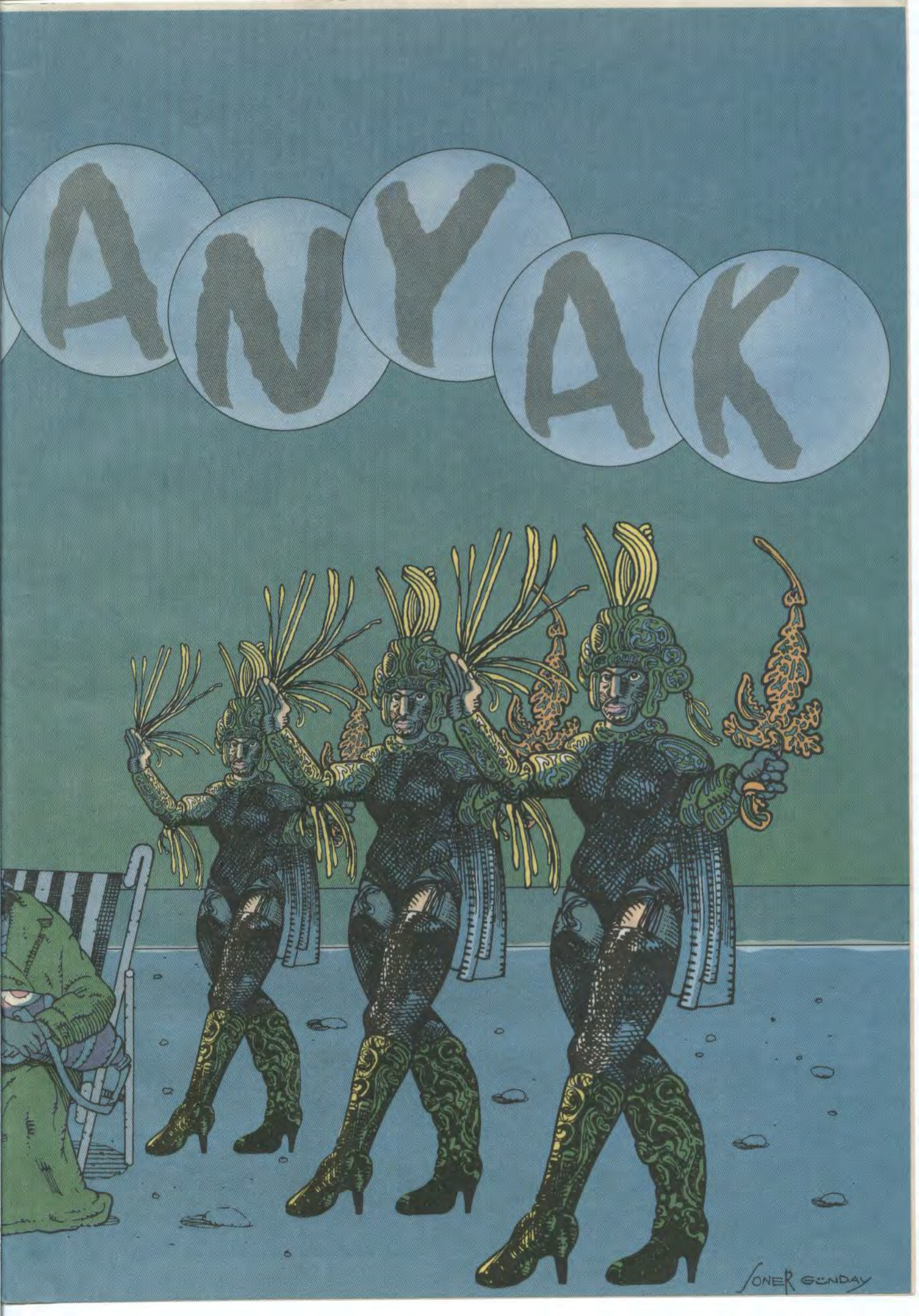
ANYAK
SONER GÜNDAY

HATIRALAR GEÇİDİ...

MEMCOŞ 2004

SELAMLAR SICAK TEMMUZ AYINDAN BUZ GİBİ SELAMLAR...

ELBİSELERİME BULAŞAN YAPIŞAN KEDİ KILLARI İÇİN EN KLAS GÖZLEMİM KOLİ BANTI METODUM DUR PANTOLONA GÜZELCE YAPIŞTIRILIR SONRA CIRT DİYE ÇEKİLİR TÜM KILLAR BANTA GEÇER PANTOLON TERTEMİZ OLUR...

KOLİ BANTI

CIRT!

CIRT!

CIRT

BU YÖNTEM KADINLARIN AĞDA OLAYINA ÇOK BENZER KADINLARDA YAPIŞKAN İPİ İLİ ÖNCE SIVAR SONRA CIRT CIRT ÇEKER KILLAR YAPIŞKANDA YANI AĞDADA KALIR...

GEÇENLERDE TESADUFİ BİR YERDE KARŞIMA ÇIKAN GÖRDÜĞÜM TİLKİ KÜRKÜNÜ ALDIM O KADAR UCUZDUKİ İÇİ BOŞ AMA DOLDURMAK GEREK...

TİLKİ KUNTİZ İÇİN SÜPER OYUN ARKADAŞI OLMUŞTU PASO TİLKİ İLE OYNUYORDU ZAVALLI TİLKİ ORDAN ORAYA SAVRULUP DURUYODU AMA NAPAYIM KUNTİZİ TUTANA AŞKOLSUN... SAKLASAM DA BULUP OYNUYOR...

HOPİDİK HOPİDİK...

YAZIK ZAVALLI TİLKİ YAŞARKEN KİMBİLİR NELER YAŞAMIŞTIR EMİNİM BİR ALESİ VARDIR YAVRULARI DA OLABİLİR OYSA ŞİMDİ CANSIZ SADECE POST...

ULAN POSTU ALARAK ALLAH KATINDA BİR SÜNAHA MI GİRDİM DİYE TİRİBE ORDIM VALLA ZAVALLI TİLKİ BİR KEDİNİN OYUNCAĞI OLMUŞ VAZİYETTE...

ULAN ALMASAMIYDIM TİLKİ POSTUNU...

GADANALLAH.

ÜSTAD CAĞCAĞ'LA ARASIRA FİRUZAĞA KAVES'İNDE KARŞILASIRIZ ÇAY İÇİP MUHABBET EDERİZ ÇİZGİ DERSİ ESPRİ EDEBİYAT SANAT, BİLİM FALAN GİBİ KONULARDAN KONUŞURUZ...

YİNE BİR GECE MUHABBET EDERKEN BİR LAVUK MASAMIZA TEBELLEŞ OLDU, BELLİKİ GERÇEK BİR KOZALAK HAFİFTEN DE ALKOLLÜ... İNGİLTERE'DE YAŞIYOMUŞ...

GEYİK OLSUN DİYE MASAMIZA OTURTTUK İLLA ÇAY ISMARLIYCAM DİYE TUTTURDU... ISMARLADI BİR SÜRÜ PALAVRA SIKTIKTAN SONRA TAKSİM GECE HAYATINA DOĞRU AKTI, O KADAR HANZOYDUKİ...

HADİ, KAPKAÇA GELME SAKIN..

ELEMAN TAM BİR HANZOYDU NE İŞ YAPTIĞIMIZI ANLATMAMIZA RAĞMEN HALA ANLAYAMADI KENDİSİ DE MASAYA OTURDUĞUNDA BAŞKA BİR İŞ BAŞKA BİR İNSANDI KALKTIĞINDA DAHA BAŞKA BİR İŞ DAHA BAŞKA BİR İNSAN OLARAK TANITTI KENDİNİ ATTI DURDU YANİ AMA OLSUN 10, 15 DAKİKADA OLSA ÇAĞCAĞLA ÇOK EĞLENDİK...NEYSE HANZOYU GERİDE BIRAKIP KENDİ MEVZUMUZA BAKALIM, BAKIN BU RUHUM NASIL?.. ÇAKAL DİR Mİ?

AMANİN!

HMM

ARA SIRA RUHUMLA ÇOK SIKI FIKI OLURUZ BEDENİMDEN ÇIKAR VE SOHBETE BAŞLARIZ ÇOK PUST BİR RUHTUR PEZEMENK!AMA BANA EĞLENCELİ VAKİT GEÇİRDİĞİ İÇİN SEVERİM DE...

VAY, MEMCOŞ'UM ÇATAL KARAM LİLAN BASKI YAPMASAK VÜCUDDAN ÇIKARACAĞIN YOK HAPİS OLDUK MINA KOYM!

ULEN BAŞLADIN YİNE BAYAVATSIZLIĞA İKİ DAKKA EFENDİ EFENDİ DUR ABİ YA...BIRAK TİRİ VİRİYİ DA VÜCUD'DA İŞLER NASIL...YAR MI BİR YARAMAZLIK...

VALLA STRES YÜZÜNDEN MİDEDE BİRAZ YANMA VAR BİR DE KALBİN RİTMİ ARASIRA HIZLANIYO UYANDIRIM.

HUMM...PRİSTİNA OLAYI BELLİ Kİ TÜM RUHLARI ETKİLEMİŞ NEYSE SEVGİLİ RUHUM İÇSEL DURGUNLUK VE HUZURUMU SESİN RUH DURUMUNA GÖRE DÜZENLEMEK ZORUNDAYIM YANİ SENİN İYİ OLMAN DEMEK BENİM İYİ OLMAM DEMEK BİR ELMANIN İKİ YARISIYIZ BİZ ÖYLE DİR MİYİZ?..

TABİİ Kİ ÖYLE SEN BENSİZ BEN SENSİZ BİR HİÇİZ FAKAT ŞURDA SENDEN AYRILMIYORUZ SEN ÖLÜMLÜSÜN BEN ÖLÜMSÜZ BEDEN GÜN GELİR TÜKENİR YAŞLANIR ÖLÜR RUH BAKİDİR...

NE YAPALIM KARDEŞİM ÖLÜMLÜYSE ÖLÜMSÜZÜMÜZ AMA DELİKANLIYIZDIR YANİ..! HEM ÖLÜMLÜ OLMAK DAHA İYİ ACILARIN BİR GÜN BİTİYO OYSA SİZ RUHLAR ÖBÜR TARAFTA SONSUZA DEK ACILAR ÇEKİYOSUNUZ EBENİZ SİTİLİYOR...

İŞİN DOĞRUSU SÖYLEDİKLERİN YALAN DA DEĞİL SONSUZA KADAR ACI ÇEKİYORUZ AMA İYİ GÜNLERİMİZ DE OLMUYO MU, OLUYO TABİİ..!

YAŞARKEN CANLIYKEN RUHUMUZU HER DAİM DOYURMAK ZORUNDAYIZ AÇ BİR RUH SAĞLIKSIZ BİR KİŞİLİK DEMEKTİR ELİMİZDEN GELDİĞİNCE RUHUMUZU BESLEYİP GIDASINI EKSİK ETMEMELİYİZ..!

GNAM GNAM

VÜCUDUN İÇİNDE YAŞIYAN RUHUMUZU GÜZEL GÜNLERDE HAVA ALMASI İÇİN GEZDİRMEYE ÇIKARMALIYIZ TÜM RUHLAR BAHAR GEZİLERİNE BAYILIR SİZLER DE RUHLARINIZI GEZDİRİN RELAX OLUCAKSINIZ...

HEP BEDENDE HEP BEDENDE SIKIYO BİR YERDE GEZMELİ ARA SIRA.

ÖZGÜR BIRAKILAN RUH GEVŞER VE SİZİN KENDİNİZİ İYİ HİSSETMENİZE NEDEN OLUR...BIRAKIN ÖZGÜRCE KOŞUP COŞSUN SİZE ARTI OLARAK GERİ DÖNER BU SEFİ..

AMAN DİYİM SAKIN OLA MÜZİĞİ EKSİK ETMEYİN RUHLAR MÜZİK DİNLEMEYİ ÇOK SEVER EN İYİ GIDADIR MÜZİK BİR WALKMAN ALIN RUHUNUZA...

BU KADAR KEYİF YETER RUHUMUZU TEKRAR GERİ BEDENİMİZE SOKMALIYIZ Kİ BÜTÜNLÜĞÜ SAĞLAYALIM ... KENDİNİ İYİ HİSSEDEN BİR RUH BEDENİ CANLANDIRIR İŞ VERİMİNİ ARTTIRIR...

HADİ BEN KAÇTIM...

GAA!

SÜPER ENERJİ TOPLAYAN RUHUMUZ ARTIK ÇALIŞMAYA HAZIRDIR MASAYA OTURULUR VE RUH DİNLEMEYE ALINIR DİKKATLİ DİNLERSENİZ SİZE ÇOK GÜZEL SEYLER ANLATIR...

HA...UNUTMADAN SAKIN OLA TÜM OLANLARA RAĞMEN İÇİNİZİ ASLA KARARTMAYIN SİZ ONU KARANLIKTA BIRAKMAZSANIZ O SİZİ ASLA BIRAKMAZ...

RUHLARINIZA İYİ DAVRANIN...

BİLİYORSUNUZ GALİLE DÜNYANIN YERİNDE DURMADIĞINI DÖNDÜĞÜNÜ SÖYLEDİĞİ İÇİN ENGİZİSYON TARAFINDAN CEZALANDIRILMIŞTI, OYSAKİ CEZALANDIRILMASI ÇOK SIGMA. DÖNÜYOR DÜNYA İŞTE KARDEŞİM!..

HMMM. GÜNEŞ DOĞUDAN DOĞUP BATIYA DOĞRU YER DEĞİŞTİRİP BATIYOR. HMMM!

AMA DİKKAT EDİLMEZKİ DÜNYANIN AY VE GÜNEŞİNDE ETRAFINDA DÖNDÜĞÜNÜ İLK SÖYLEYEN KURAN'I KERİMDİR... PEK ÇOK AYETTE DURUM NET BİŞEKİLDE AÇIKLANIR... (OKUMUNUZ GÖRECEKSİNİZ...

BU SAYFAYI LEMAN'DA ÇİZERKEN BAYAN ÇİZER MELİKE'YLE AYNI ODADAYDIK VAR MI İLGİNÇ BİR MEVZU DİYE SORDUĞUM-DA AŞAĞIDAKİ OLAYI ANLATTI...

BİR JAPON BEBESİ PİŞİRİP AFİYETLE YİYOMUŞ... BU ÇOK KORKUNÇ İNANAMADIM /AMA MELİKE RESMEN İNTERNETTE GÖRDÜĞÜNÜ SÖYLEDİ BEN DE ÇİZDİM, KORKUNÇ DİMİ?..

GNAM... GNAM.

BİR ARKADAŞIMIN TESTİSLERİN ADEDİ İLGINÇTİRKİ 4 TANEYMİŞ... DOĞUŞTAN BÖYLEMİŞ YAPICAK BİŞİ YOKMUŞ...

BAKINIZ ÜZÜM SALKIMI GİBİ...

AY'DA DÜNYADAKİ GİBİ DEPREMLER OLDUĞUNU BİLİYO MUYDUNUZ? AMA ŞİDDETLİ DEĞİLMİŞ 2'LİK, 1'LİK FALAN GİBİ KÜÇÜK ÖLÇEKLİ DEPREMLERMİŞ...

GIIT TGITIRI

LEMAN KÜLTÜRÜN GÜVENLİKTEN SORUMLU KİŞİSİ SEVGİLİ İLHAMİ YANLI ARKADAŞIMIZ, ASKERDEYKEN BAŞINDAN GEÇEN İLGINÇ OLAY ANLATTI AYNI BÖLÜKTE PSİKOPAT KERİM DİYE KANKASI VARMIŞ İLHAMİ BAŞI AĞRIDIĞI İÇİN BUNDAN BİR AĞRI KESİCİ İSTEMİŞ...

AL BEBEĞİM BİRAZDAN HİÇ BİŞEYİN KALMAZ...

FAKAT 15 DAKİKA SONRA İLGINÇ BİŞEY OLUR İLHAMİNİN KAFA BİNBEŞYÜZ OLMUŞTUR TRİBE GİRMİŞTİR... MEĞER BU PSİKOPAT KAFA YAPICI BİR HAP VERMİŞ İLHAMİ'YE AĞRI KESİCİ DİYE...

KANTİN

ZINK

KAFA ANİDEN GEL!

PSİKOPAT KERİM HAPÇIYMIŞ ANLAYACAĞINIZ (YA NE OLACAĞIDI) İLHAMİ TRİPTEN TRİBE KOŞTURMUŞ KAFASI YERİNDE OLMADIĞI İÇİN BİRİSİYLE KAVGA BİLE ETMİŞ.

AAHHG

BÖLÜK KOMUTANI CEZA OLARAK ISLAK BETONDA OTURMA CEZASI VERMİŞ İLHAMİ'YE 2,3 SAAT BU CEZA SÜRMÜŞ...

ISLAK

CİMENTO

HAPIN KAFASI HALA SÜRÜYOMUŞ BU SEFER DE HALİSÜNASYONLAR GÖRMEYE BAŞLAMIŞ... ASKERİYEDEKİ HERKESİ KADIN GİBİ GÖRÜYOMUŞ, TAM SARILIP ÖPECEK...

MILCK BEBEĞİM

PAT! BİRDEN İKAZLA KENDİNE GELİYOMUŞ ANİDEN DURUM NORMALE DÖNÜYOMUŞ BÖYLE BİKAÇ TRİP YAŞAMIŞ KOPUP KOPUP KOPUP AYILIYOMUŞ ZATİ BİR DAHA DA NE AĞRI KESİCİ NE ASPİRİN KİMSENİN VERDİĞİ BİLMEDİĞİ HAPI İÇMEMİŞ.

PARDON TOPRAAAMM EHE, EHE EKİ!..

PLOO

ARASIRA SANSAR MI, GELİNCİK Mİ OLDUĞUNU ANLAMADI - ÇIMTUHAF ÜRPERTİCİ Bİ KEMİRGEN YIRTICI GÖRÜNÜM YALNIZ GÖREN BEN DEĞİLİM BİKAÇ KİŞİYLE DE KONUŞTUM, ONLAR DA GÖRMÜŞ CİHANGİR'DE GİZLİ YAŞIYAN SADECE GECELERİ ORTAYA ÇIKAN BU ...

AMAN!

BU HAYVANLAR ŞEHİRDE NE YER NE İÇER DİYE DÜŞÜNDÜĞÜMDE AKLIMA GELEN ŞEYLER İŞTE ŞUNLAR SAVUNMASIZ YENİ DOĞMUŞ YAVRU KEDİLER PEKALA BU YIRTICILARIN MENÜSÜNE...

HOP!

HHAAAARR

MIV MIV.

DAHİLDİR, TABİİ ATTA DA ZATEN HAYVAN YİYEN ETÇİLLERDİR. BEN DE GELİNCİK OLSAM KEDİ YAVRUSU YERİM...

KAP KAÇ!

ŞEHİRDE YENECEK PEK ÇOK HAYVAN MEVCUTTUR GECE DOLMUŞ-UYUYAN Bİ KUŞ Bİ DAA UYANAMAYABİLİR KUMES HAYVANI DA DAHİL UFAK ÇAPTA HER HAYVANI YERLER ÜÇ DÖRT TANESİ BİR ARAYA GELİP KOYUNLARA DA SALDIRIRLAR...

ÜSUL, ÜSUL, ÜSUL.

SÖYLENİR YARALI VEYA HASTA KUŞLAR DA GELİNCİK VE SANSARLARIN MİDELERİNE İNER. DEDİĞİM GİBİ ŞEHİR HERKESE RIZKINI VERİR YİYECEK HAYVAN BULAMAZLARSA GÜPLERE DE DADANIRLAR...

HA BEBEĞİME!

AYDAY.

ONLARIN KENTLERDE YAŞADIKLARINA ŞAŞIRMAMALI BURALARIN ESKİ SAHİPLERİDİR ONLAR... UNUTMAYIN ESKİDEN HER YER ORMAN VE Bİ SÜRÜ HAYVANLA DOLUYDU...

LEMAN BİLGİSAYARINDA İNTERNETTEKİ IRAK'TAKİ KAFA KESME OLAYINI SEYRETTİM GEÇTİĞİMİZ HAFTALARDA DA GEÇEN DİRENİŞÇİNİN RUS ASKERİNİN KAFASINI KESME OLAYINI SEYRETMİŞTİM...

YAYOMİNG!

İKİSİ BİRDEN ÜSTÜSTE ÇOK FAZLA GELDİ... HERKES BİRBİRİNİ KESİYO MINA KOYUM, NE BİÇİM DÜNYADA YAŞIYORUZ HAKKATEN DE KELLE KOLTUKTA HESABIII...?

YA ŞU DAMCIK AMERİKALILARIN YAPTIĞI İŞKENCELERE NE DEMELİ GERÇEKTEN İNSANLIK İÇİN YÜZ KIZARTICI İŞKENCE METODLARI UYGULUYOLAR...

İŞKENCENİN YANI SIRA TUTUKLU IRAKLI KADINLARA ÇOCUKLARA DA TECAVÜZ EDİYO İPNELER İNSANLIĞIN GÖZLERİ ÖNÜNDE BİR IRKI KIRIYOLAR KİMSENİNDE DUR DEME GÜCÜ YOK ENERJİ SAVAŞLARI ALMIŞ BAŞINI GİDİYO...

HELE HELE!..

İŞİN İLGİNÇ İŞGALDEN SONRA EVLERİNE GERİ DÖNÜCEK OLAN ASKERLER GERÇİ DÖNMİYCEKLER AMA... GERİDE PEK ÇOK HAMİLE IRAKLI KADIN BIRAKICAKLAR MAVİ GÖZLÜ ARAP IRAKLI YENİ NESİL ÇOCUKLAR DOĞUCAK...

DOĞUCAK AMA YAŞAMALARINA İZİN VERİLECEK Mİ BİLEMEM BENCE DOĞAN TÜM BEBELERİ IRAKLILAR KATLEDİCEK / YA DA NE OLACAĞIDI Kİ ..?

DERGİMİZDE DIŞARIDAN GETİRİLEN YAVRUYKEN KULAĞI AKMIŞ ONUN İÇİN KAFASI YAMUK DURAN BİR KEDİCİK VAR KAFA YAMUK DURUYO AMA ÇOK SEVİMLİ KERATA...
PİSİ PİSİ...
BAKINIZ!
YAZ GELİNCE PEK ÇOK LEZZETLİ MEYVA PİYASAYA ÇIKAR MÜTEMADİYEN BİZLER DE ALIP YERİZ...
GNAM ŞLAPS GNAM.
İŞİN İLGİNÇİ BU MEYVALARIN ÇOĞU HORMONLU MEYVA DNA'SINA İLAÇ ENJEKTE EDİP GELİŞİMİNİ HIZLANDIRIYOLAR...
İŞİN DAHA DA İLGİNÇİ TÜRKİYE BU İŞ İÇİN SEÇİLMİŞ KOBAY BİR ÜLKE YABANCI BİLİM ADAMLARI İÇİN HEPİMİZ KOBAY FARESİNDEN FARKSIZIZ ONLAR SADECE YAPTIĞI İŞİ DÜŞÜNÜYOLAR BİZLERİ DÜŞÜNEN YOK...
DEFORMASYON BAŞLADI HMM...
BUNA ÇANAK TUTAN DA BİZİM GÖZLERİNİ PARA HIRSI BLİRLİMİŞ KÖYLÜ KURNAZLARIMIZDIR...HORMONLU OLSUN DA BOL OLSUN ÇOK PARA KAZANAYIM MANTIĞINDALARDIR... (Meyva yemeyin.)
MAHSÜL BU SENE HORMONLU AMA BOL EHE EHE...
HORMONLU MEYVE
SIVAZ SIVAZ
ŞU İNTERNET ALEMİ NE ACAİP BİR KARI KOCA SEVİŞME SAHNELERİNİ AMATÖR KAMERAYAYA KAYDETMİŞLER İNTERNETTE OLMASININ SEBEBİ DE ALET ÇOK BÜYÜK KARISI TAMAMINI AZINA ALIYO GERÇEKTEN DE NASIL BECERİYOR...
YENİHARMAN DERGİSİNDEN REYHAN'DA GASP KURBANI...FİRUZAĞA KAVESİNDE OTURURKEN BİRİSİ ÇANTASINI İNDİRA GANDİ EDİYO...REYHAN'LA BERABER DERGİ'DE GASP'A UĞRAYANLARIN SAYISI HIZLA ARTIYOR...
ÇOK SICAK YA BU MEVSİMLERDE TEK EĞLENCEM KÜNETİ SOĞUK SUYLA DOLDURUP İÇİNE GİRMEK BİR YANDAN DA ÇAY İÇMEK GİBİSİ YOK DOĞRUSU...
EN İYİ GÜNEŞ BAHAR GÜNEŞİ, YAZ GÜNEŞİ İNSANIN MANINI GEVRETİYO KEŞKE HEP BAHAR OLSA...
ÖLDÜK MINA KOYİM YA...
YERYÜZÜNDE YAŞAYAN HER CANLI GÖÇ ETME YETENEĞİNE SAHİPDİR YAŞADIĞI YER ÇEKİLMEZ DURULMAZ HALE GELİRSE BİTKİ RAHATSIZ OLUR...
BAKINIZ
VE HOPP...BİR BAŞKA YERE GÖÇ EDER BİR KITADA İKLİMİN BOZULMASI BAŞKA BİR KITAYA GÖÇÜN ZORUNLU SEBEBİDİR...
BAKINIZ.
BU GÖÇ YAZIN AZIMIZA BURNUMUZA KAÇAN HAVADA UÇUŞAN POLENLERLE OLUR AĞAÇ BAŞKA BİR YERDE KOLONİ OLABİLMEK İÇİN RÜZGARA BIRAKIR TOHUMLARINI BİZ BUNLARA POLEN DERİZ...
YİNE ÇIKTILAR PİYASAYA HEMMEN EVE KAÇMALI...

BİZ GİZERLERİN KİMSENİN GÖRMEDİKLERİ BİR PERİSKOBU VARDIR BU PERİSKOP VAR OLAN AMA PEK FARKEDİLMEYEN BOYUTLARI GÖSTERİR GİZERE BU PERİSKOBUN SAHİBİ OLMAK O KADAR KOLAY DEĞİLDİR KENDİNİZİ GELİŞTİRİRSENİZ KENDİLİĞİNDEN BELİRİ VERİR BAZI GİZERLERİN TUHAFTIR BU PERİSKOBU YOKTUR SADE GİZER OLMAK YETMEZ İNCE BİR SEZGİ GÜCÜ DE GEREKLİDİR PERİSKOP OLAYLARA FARKLI AÇILARDAN DA GÖSTERİR KİŞİYE...

EVDE BU AY PERİSKOBUMDAN GÖZLEMLEDİĞİM ŞEYLERİ ÇİZMEDEN ÖNCE KUNTİZ İÇİN OYUN STOĞU YAPARIZ SAATLERCE OYNARIZ Kİ BEN ÇİZERKEN GELİP OYUN İSTEMESİN DİYE...

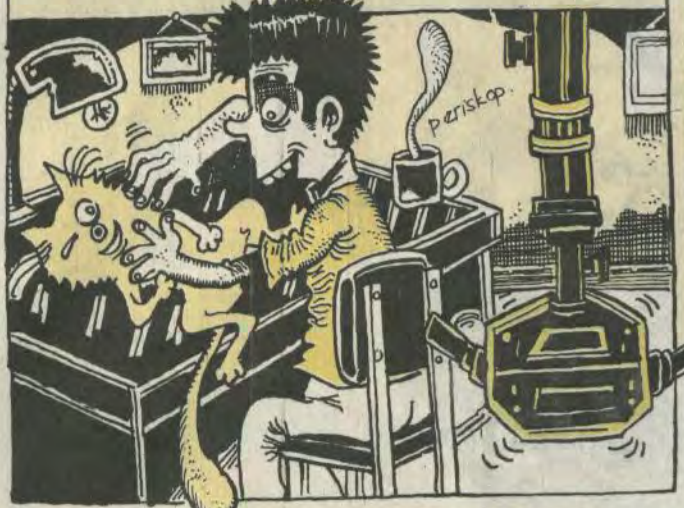

GÖRÜYÜM

ŞEYLERİ NOT ALIRIM MÜSVETTE KAĞITLARINA...

SONRA GÜZEL BİR MÜZİK AÇARIM VE OTURUP ÇİZMEYE BAŞLARIM PERİSKOBUN YANINDA DA ÇOK İYİ GİDİYO MÜZİK, ÇİZİM ESNASINDA PEK ÇOK KONÇERTO KLASİK MÜZİK...

HMM... YİNE PERİSKOBUMA İLGİNÇ BİR ŞEYLER GÖRÜNDÜ BU OLAYI HİÇ BU AÇIDAN GÖRMEMİŞTİM DUR BİR SONRAKİ AY ÇİZMEK İÇİN NOT ALAYIM TRAY LAY LAY. PERİSKOB SAYESİNDE ÇİZİM İŞİ O KADAR ZEVKLİ HALE GELİYO Kİ ANLATAMAM...

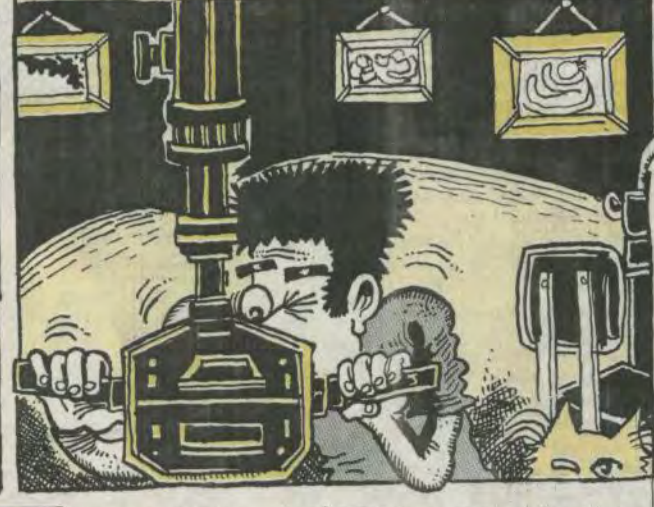

UZUN SÜREN PERİSKOBU. GECELERİN SONUNDA GÖZLEMLER MEYVALARINI VERMİŞTİR PEK ÇOK SAYFA ÇİZİLMİŞTİR... BU AYKI İŞLER BASILMAYA HAZIR VE NAZIRDIR BİLİNMEZ PRİSKOP BİR DAHAKİ...

..AY KİMBİLİR NELER GÖSTERİÇEK BEKLEYİP GÖRELİM UMARIM EĞLENÇELİ VE İYİ ŞEYLER GÖSTERİR DE BAP TRİPLERE GİRMEYİZ ÖNÜMÜZDEKİ AYA KADAR SAĞLICAKLA KALIN BYE...

Renk: Mert Hoşgör

SÜRECEK

Günlerin Köpeği BAHADIR BOYSAL

ISSAK KÖPEK

bahadirboysal@leman.com.tr

İNCİR

Bir orman vardı... Yazları mütemadiyyen bu ormanın kenarındaydık... Müthiş sessiz ve etkileyici... Bir vakum gibi beni hep içine çekti... Çekti... Çekti... Nihayetinde bir ikindi vakti, aldım başımı gittim, girdim içine... Çocukluktan yeni çıkmışım zaten... Gövdeme ateş yürümüş... Allah'ı aramak niyetiyle yola çıkmıştım... Ama ağaçlar arasında kayboldukça, kendime yalan söylediğimi anladım... Çünkü az ilerde bir kayanın üzerine lokal bi güneş ışığı vuruyordu.. Cennet bahçesindeydim... Ama iblis öyle korkunçtu ki... Ve boka konan sinek gibi... Nerde fırsat görse üşüşür... Çırılçıplak soyunup, kayaya uzandım... Bu çıplaklık beni müthiş tahrik etmişti... Yatağında inleyen ümitsiz hasta misali ya da bir zillet tufanından kurtulmuş dilenci gibi kıvranıyor ama şehvetle inliyordum... Ayak parmaklarımdan enseme kadar, görmemiş, bızdık, çiğ ve şerefsiz bir ereksiyon söz konusuydu... Tezcanlı ve becerıksiz telaşlı tabiatım daha o vakıtlar orgazmla kurnazca bir dostluk kurmuş ve bu sıcak kayanın huzuruyla orgazm patlamadan tüm vücudumda tatlı bir sirkülasyonla dolaşıyordu... Müthiş bir deneyimdi benim için... Bir incir ağacındaki incire odaklanarak orgazmı çıkardım ve rahatladım... Üç ay sonra tekrar ormana, aynı kayaya gittim.. Çırılçıplak uzandım yine... Ama eski kudurukluğum hafiflemişti... Büyüyordum çünkü... Ama çok tuhaf bi şey vardı... O incir hala ordaydı... Öbürleri dökülmüş... Ama o hala inatla dalındaydı... Semirmiş, karamış ama hala orda... Huzursuz oldum... Giyindim gittim... Ve elbette üç ay sonra tekrar ormandaydım... Artık bu sık ağaçlı sex peyzajım ve kendimi şeytana sunduğum o antıtsal kaya, o sunak lanetli bir yapıya dönüşmüştü... Üstüne oturdum ve O incir ağacına baktım yine... Yavaşça... Evet... O incir yine ordaydı... Kurumuş, karamış ama inatla dalındaydı... Beni beklemiş... Ağaçlar yaprakları arasında filozoflaşıyor... Ve meyvelerinden birine tüm bilgelliğini zerkediyor... O karamış ama kaya gibi olmuş incire bi selam çakıp uzaklaştım... İncir ağacı gibi olacaktım bundan böyle... Onlar, en büyük, en sağlam tekrar söylüyorum.. Mermer kütlelerini bile parçalar.

ULAN KİMSE SANA SEN ZENCİSİN, SEN ŞERREFSİZSİN Mİ DEDİ?

Benim şu ömrü hayatımda tek egzantrik denyo saplantım MAYKIL CEKSIN'dır... Onun 80'li yıllardaki emperyal enerjisi ve füturistik dansı beni hep paralize etti... Gençliğimin belki onbeş yılına işlenmiştir bu adam... Bütün dans figürlerini, hele hele o geri geri ay yürüyüşünü başarıyla yaparım... 80'lerde Maykıl, **Thriller** albümüyle patladığı zaman resmen zenci ırkının kurtuluşu gibi görülüyordu!.. O vakıtlar Edirne'den Ardahan'a kadar bizde de gönülleri fethetmişti... Sonradan anladık ki, yiyemeyeceği yorrağın altına yatmış... Derisinin rengini habire açtırdı... Durduramadı kendini... Ulan kimse sana sen zencisin, sen şerrefsizsin mi dedi de beyazdan daha beyaz oldun??. Hayatı, insanlığı kendi yaldızlı tartısında tartıyor, 3 hokkadır diyor, çıkıyor... Bilmiyor ki insanlık bir ruhdur, biddemdir... Nefdiktir... Nerden bilsin... Bir röportajına denk gelmiştim bunun... Spiker sordu "babam niye beyazladın?" Ağlamaya başladı bu... "Bende Vitelyus hastalığı var... O yüzden beyazlıyorum" dedi... Spiker yemedi kolpayı... "Hadi, hadi... Sen de bizi mi skiyosun.." tarzı bişey diyince, coştu bizimki... "Allahallaa.. millet plajda bronzlaşıyo bişey demiyonuz da..." Püüüüh... Maykıl'ıma bak dedim.. O da şark kurnazı olmuş... Ağladı da ağladı sonra... Vay efendim babası bunu kemerle dövermiş, anası elektrik ve gaz parasını verememiş... Vay babam vay... O yüzden mi şimdi ufacık bebelerin pipisini öpüyosun... Miskin ve adi bir tamahla eldeki paralar da getti... Maykıl İstanbul'a konsere geldiğinde kaldığı Hilton'da görevli bi abiyle laflıyoduk geçenlerde... Konser öncesi yüzlerce **"Kinder-Sürpriz yumurta"** sipariş etmiş... Hani çikolata kaplı, içi oyuncaklı... Kabını yiyip içindeki parçaları birleştirip oyuncak yapıyosun... Sabaha kadar yımırtaları açıp oyuncak yapmış... Hay kafanı skiim ben senin... Ergenliğimi yedin sen benim...

MECLİS-İ ALÂ

Londra'dayken, bi ara öyle pis bi baş ağrısı saplanmıştı ki kafama... Cinler bastı sandımdı... Oy ooyoyy... Gecenin bi vaktı... Çıktım eczane arıyorum yaban ellerde... Bi tane buldum açık.. Ağrıkesici alıcam dedim... Kıvranıyorum... Zenci eczacı, nerelisin dedi... İstanbullu'yum dedim... "Ooo.. Müslümın... My bradır!" deyivermesini... Tezgahın arkasına davet etti beni... Lan?.. Allahalla... Bi odanın girişi... Kapı yerine örtü var... Örtüyü bi kaldırdı... Heyki hey!!.. Meclis-i ala!.. Esmer insanlar doluşmuş ufacık odaya... Tasır tasır esrar içiyolar!!.. Öyle bir hakir, dumanaltı ortamki... "Alev aldı türbesi"ne dönmüş... O dakka beynim, Osmanlı tarihine dair okuduğum bi kitaba flashback yaptı... Eskiden şimdi nargile kafelerinin olduğu sahil semtimiz Tophane'de esrar tekkeleri varmış... Ama öyle böyle diil... Karşılıklı sıra sıra diziliyolarmış erenler, esrar basılmış nargilelerle... Başlarında da bir bekçi... Elindeki sopayı kaldırıp bağırıyor... "Biir.. İkii... Üç!" diyince erenler, aynı anda nargilelerden son kuvvetle nefes çekiyolar!.. Kafalar esrarla patır patır patlıyomuş.. O geldi o an aklıma... Sonra gel buyur dedi yanımdaki eczacı... Başağrısına en iyi ilaçtır diye... İçerdekiler de belli ki müslüman... Aman aman dedim... Şu vaybabacılığın coğrafyası yok, yurdu yok... Kıyı kıyı kaçtım ordan...

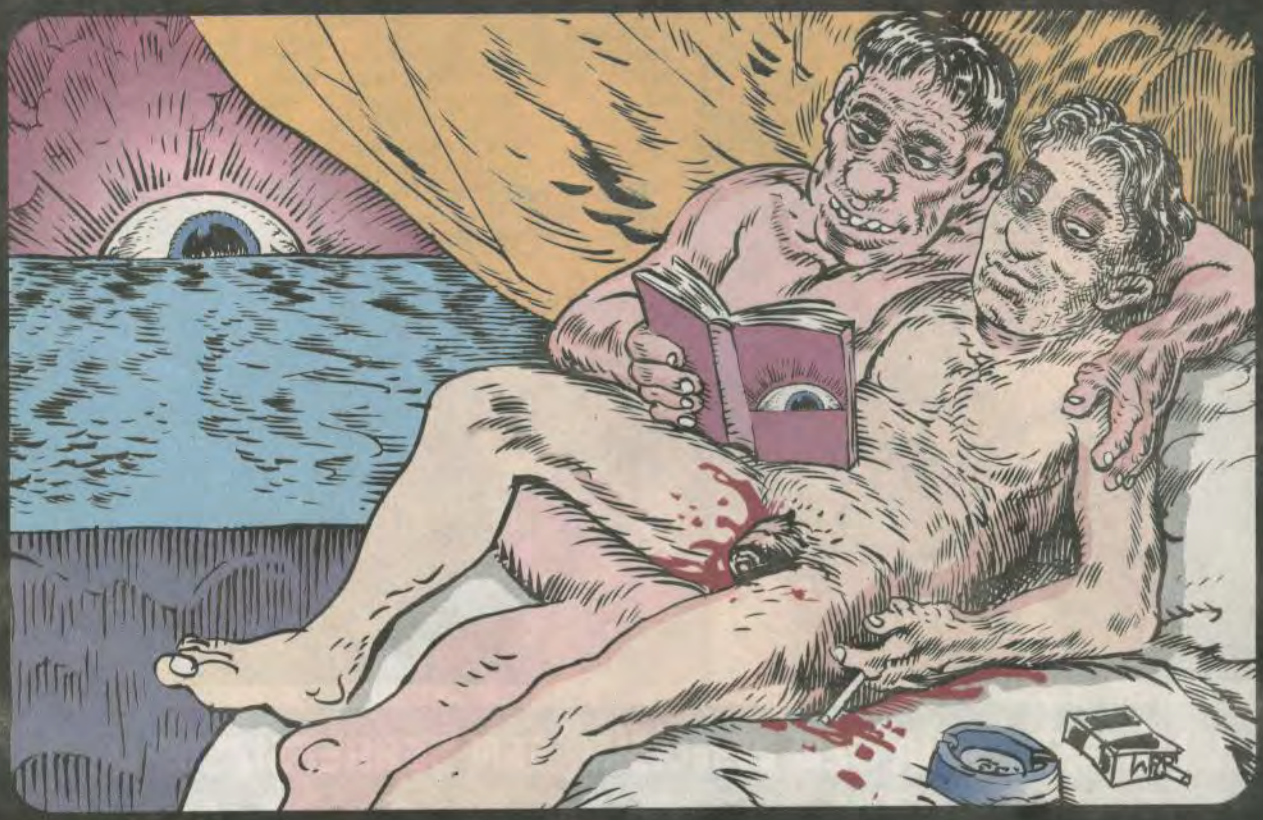

KREMLİ BİR YAMYAMLIK ÖYKÜSÜ

Bu kış Almanya'da bir yamyam olayı patlamıştı... Hani birisi internette ilan veriyor... insan yemek istiyorum... Gönüllü varsa, kalksın gelsin diye... Nihayet gelen birini yemişti... Gazetelerde de bayağı bir süre haber olmuştu... Sonra o gecenin hikayesini internette okudum... Melodram gibi, şiir gibiymiş muğa koyum... Adam kafaya takmış... İlk defa yiyicek birini... Birisi de razı olmuş... Gırtlağın bağ bıçağına duyduğu hasret misali... Bir facia özlemi... Yaşsız bir gönül ağlamasıyla kalkmış gelmiş... Ama inanmamış... Sende beni kesip yiyecek göt yok demiş... Geri dönmüş... Tam metroya binicekken elemanı aramış tekrar... "bak, son kez soruyorum, yiycen mi, yemiycen mi..." "gel hadi gel.. Yiycem .mına koyim" demiş hacı yamyam... Tekrar buluşmuşlar... İyice içmişler bi güzel... Sevişmişler sonra... Yamyam önce adamın pipiyi kesmiş... pişirmişler... Oturup afiyetle yemişler... Sonra da bi kitap almışlar... Okuyolar... Güneşin batışını seyrederek... Pipinin kesildiği yerden kan kaybıyla, elemanın bayılması bekleniyor... Bayılmış en nihayetinde... Sonra yamyam almış adamı tavana asıp, tüm vücudunu kremlemiş... Ardından parçalamış... Fırınlamış... Yemiş...Etin bir kısmını ayırıp buzdolabına komuş... Sadece bir gün süren haz dolu kötülük... Kötülük uzun sürmezki... Temelinden bozuktur çünkü... Benim bu olayda anlayıp asıl üzüldüğüm şey... İnandım ki insanoğlu yalnızdır... İnsanın dostu yoktur... Sadece mutluluğuna ortak olmak isteyen insanlar vardır...

DEBDEB-İ ZEBELLAH

Çocukluk anıları mikro alemdir... Kafan durmuyosa hiç... Hepsini hatırlarsın... İşinize gelirse... Halamgilin YILDIZ adında müthiş bi inekleri varıdı... Gümüş renge boyanmış bir köy sabahı uyanıp dışarı çıkmamla karşıda otlayan YILDIZ'ın yardan aşşa yuvarlanmasını görmem bir oldu... Herhalde görüp görebilecem en acılı debdebe-i zebellah bu... Allah'ın hikmeti bu dev bereket, bu anıtsal süt kübrası ölmemişti... Sakatlanmamıştı bile... Boynuzu kırılmış.. Öp, sen, okşa... Herşey eskisi gibi... Ulan onca sevgiye rağmen bir hafta sonra hayvan köpüre köpüre delirdi ve öldü!! Farketmemişiz... Meğer kırılan boynuzun içi kurtlanmış... Boynuz, merhemle, bezlerle, iplerle sımsıkı sarıldığından, dışarı çıkamayan kurtlar YILDIZ'ın kafasını kemirip beynine girmiş...

ÖLÜRÜM O ZAMAN

Uftâdelerden, ihtiyar bir babayla, makaralı bir sohbet esnasındayız... Eskilerden bir hikaye anlattı... Mahallelerinde, oğlu ve geliniyle oturan bir kocakarı varmış... Evdeki torun pestil yiyomuş bi gün... Pestil kuru incir ezmesidir... Fukara tatlısıdır... Kocakarı torununa "pestilden azıcıkta bana ver" demiş... Vermemiş torun... "Ben de ölürüm o zaman" demiş kocakarı... Eliyle yüzünü kapatarak.... Ölmüş... Oracıkta hakikaten ölmüş... "Kendi kendisine kavuşmuş" derlermiş böylelerine...

Bi kaç yıl önce Maydonoz Şovlend'de de Tekno Müzik Festivali vardı... Basbayaa.. Şu vardı... Bu vardı... Şöyle gezdim... Vay efendim böyle sezdim... Herneyse, nihayet Avrupalı di-ceyler sirki coşturdu... Gecenin sonuna doğru platformun helasındayım... Üçe ayrılmış şov merkezinin üçünü de yılan dansıyla coşturan travesti dansçıyı yanıbaşımda görüverince irkildim... Çok uzun boyluydu... Kan-ter içinde sırıtarak çükümü bakıyodu... Sonra bi kahkaha patlattı ürküng...
"Almanya'da feministler yüzünden kimi WC'lerde erkeklerin ayakta işemesi yasak" dedi... Ulan bananı bundan arkadaşım...

KUDUR EY CENABET!

Koyun veya davşan çizmediğim için, bol bol gezip anlattığım için arkamdan edilen bazı laflar duyuyorum... Kardeşim ben ailenizin karikatüristi değilim... Seyahat tipiyim... Gezer görürüm, köpekliği görünce de affetmem... Fakat bu bazı arkadan konuşan elemanlar adeta kuduruyor kıskançlıktan... Çünkü Allah bunları bile bile yeteneksiz, basiretsiz yaratmış... Benim kadar da gezemiyorlar (haftada beş gün tatilim var:) muğa koyyim:)) Sadece Hacıhüsrev'deki kocakarılar gibi çeneyi çalıştırırlar vöcür vöcür... Ulan dallama, on yılımı verdim ben bu mesleğe... Bileğim eğitilmiş... Güzelleşmiş... Çok güzel çizerim kralı gelsin yarışırım... G.tündeki basurun nedeni sanatsa, Picasso'ysa altı saat konuşurum seninle... Yok eğer, varlık evhamı, ruh üşümesi yaşıyosan gel buyur onu da tartışalım.. Domatesin kilosu, ekmek ve peynir fiyatları da ilgi alanıma girer... Ama sen öyle bir şerefsizsin ki memleket meseleleri korkutur seni... Sisteme entegre piçsin çünkü... Yarın İstiklal harbi çıksa, seferberlik ilan edilse, ilk etapta memleketi satıp Londra'ya kaçacaklar siz değil misiniz?.. Kucağına oturduğunuz abileri biliyoruz biz... Onlar bizi yakından bilir... Ama kudurun siz, salyalarınız aksın.. Siz kudurdukça ensem zevkten ürperiyor... Ve muhabbetle gülümsüyorum... Yanağımda gamzeler oluşuyor!! Ben Björk misali himmetli deliyim kardeşim... Ya çok sev, ya nefret et... Zkim taşşağa denk... Gotüm trompet!..

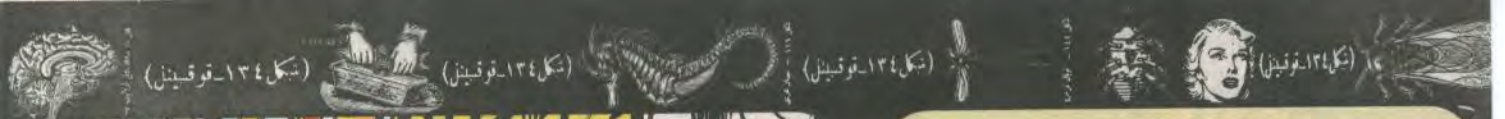

QUICK SHOT!

O mukaddes geçmişi hatırlayalım... Kurban bayramı için aldığımız kuzular, koyunlar... Kesileceği güne kadar sırma postunu okşayıp ellerimizle besledik bu hayvanları... Ve kimse inkar etmesin üç gün sonra kesileceğinin de gayet farkındaydık... Ah o tüyleri okşarken biryandan da iblisler gibi acıdık!!.. N'ooldu sonra... Büyüdük... İlişkilere girdik... Kahpece oldu tabii.. Kızı yatağa atacak kıvama getirene kadar üstüne gitmek... Cinsi münasebetten sonra da "ben kimseyi tanımam... Sktir git!" ayağı yapmak... QUIK SHOT... Ah o koyunları da biz böyle okşayıp, sevip harcadık... Biliyorduk ki, kesildikten sonra kelle paça çorbasını içmek en zevklisiydi!.. Kanımız doyunca, okşamaları unuttuk... Daha o vakitler kanımıza işledi harcamak... Bunu da unut gitsin tabi...

ÇOCUK PORNOSU

Dünyanın en tehlikeli ve pahalı sektörlerinden biri... Gizli ve çok yoğun bir talep var çünkü... Çeşitli versiyonları var... Mesela geçen yıllarda çok tuhaf bir şebeke çökertildi... Avrupa'da bi takım aileler, internetten birbirlerine, kendi çocuklarının çıplak fotolarını yolluyomuş.. Çocuklar melaikedir... Cennet habercileridir... Güzellik ve rahiyalarına yaşama sevinciyle kapılırız... Ama kuduz köpeksek kutsal olan saldırıyı körükler... İhlali kışkırtır... Yetim hakkı yeme meraklısıysan kirletirsin... Eskiden bizim insanımız birbirine çok yakındı... Samimiydi... Çaresizce alev almış nefsi kudurmak üzere olan ruhları daha en başında farkedip bahçelere çekerler evliyalardan güzel ahlaktan, menkıbelerden bahsederlermiş... Eğer hala sakinleşmemişse dağ başında ıssız bir eve kilitlerlermiş... Allah'la başbaşa kalıp uslansın diye... Artık mümkün diil böyle şeyler... Her taşrada, köyde pıtırak gibi internet kafe çoğaldı... Çatır çatır çetleşiyolar... Üç gün sonra dağdaki çoban da kavrar internetin itliğini... İmansızlığı download eder... İşte ABBOOOVV o vakit... Şarkımızda şu olur: *"Pencere aaçıldıı, Bilal online... Windovs patlaadıı... Koşuuun baakıın... Karılı da Biilaal... Yine kimi hackleeedii"..*

BÜLBÜL HABİRE ÖTÜYOR!...

Yıl 2000.. Ömerli Barajı... Orda 3 gün, 3 gecelik müzik festivali... Ali Ekber yine bok içinde ama neyse... Girişte gördüm onu... O kasvetli, karanlık kız gitmiş... Yerine, süper tekno, alternatif tıs-tıs... Renkli, cıldır cıldır, komple dövmeli, tam saha press bi kız gelmiş... Gelmiş girişteki kızla kavga ediyor... "Ne var üstünde?" diyor badigart... "Alet habire ötüyor!" Sinirlendi bizimki.. Hiç bişey yok dedi... Sinirle kükredi nihayetinde... Teee apış arasına kadar kükredi, titredi... Orda, meğer kukusunda piercing varmış... Ona ötüyor bülbül... Bülbülün ötüşü hasrettendir bilirdik... Ne pis, ne dandik, ne ahlaksız gezip tozmalarmış bunlar... gezmeyince bilemezsin ama... Dağbaşında civarı perver oooy.. oooy.. oooy.. oooy..

OSMANLILAR'DAKİ TEK VAMPİR VAKASI

Osmanlı tarihinde sadece bir tane vampir öyküsü mevcuttur.. Ve bu olay, hicrî 19 Rebiülahir 1249, miladi 1833 tarihli Takvim-i Vekayi gazetesinin 68. sayısında yayınlanmıştır ki, bu gazete devletin resmi gazetesidir... İşte Tırnova kadısı Şükrü Efendi'nin hükümet merkezine gönderdiği resmi yazıdan bölümler... "Tırnova'da bir cadı türedi... Gün batımı evlede musallat olmaya başladı... Zahireye dair un, yağ, bal, gibi nesneleri birbirine katar... Kan yüklüklerdeki yastık, yorgan, bohçaları didikler, dağıtır... İnsanların üzerine taş, toprak, çömlek atar... Sonra da kimse bişey göremez... Kasaba halkı, bunların vampir denilen kötü ruhların işi olduğunda ittifak etti... Bunun üzerine İslimye kasabasında vampir avcısı olarak tanınan Nikola adındaki adam Tırnova'ya getirildi... 800 kuruşa pazarlık edildi... Elinde resimli bir tahta vardı... Büyük bir kalabalıkla mezarlığa gitti.. Vampir avcısı resimli tahtayı parmağında çevirdi... Resim, sağlıklarında, yeniçeri ocağının kanlı zorbalarından Tetikoğlu Ali Alemdar ve Apti Alemdar denilen iki sakinin mezarlarına karşı durdu... Mezarlar açıldı... Cesetler yarım kat büyümüş, kıllar ve tırnaklar dörder parmak uzamış, gözlerini kan bürümüştü... Herkes bunu gördü... Bu adamlar sağlıklarında her türlü fesadı irtikap etmiş, öldürmüş, ırza, namusa tasallut olmuş ama ne hikmetse yeniçeri ocakları lağvediliğinde... Her nasılsa yaşlarına riayet olunarak celladа verilmemiş... Ecelleriyle ölmüşlerdi... Ama şimdi de habis kötü ruh olarak halka musallat olmuşlar idi... Vampir avcısı Nikola'nın tarifine göre bu cesetlerin yüreğine kazık çakıp sonra da kaynarsuyla haşlamak gerekti... Bu yapıldı... Ama etki etmedi... Cesetleri yakmak gerek dedi... Bu hususta şer'an izin verildi ve yeniçeriler yakıldı... Bunun üzerine kasaba şerr'den kurtuldu... (kangar.org-katkılarıyla)

ALABİLDİĞİNE YARIL ART'IK

Can sıkıntısı bahtsızlıkların şahıdır... Ayyaşlar ordusunu da cansıkıntısı kumanda eder... Sinir buhranlarının süt ninesidir... Avare, tüfeyli, menfi, bobstil, lafebesi, gammaz... Bunların hepisi cansıkıntısının piçleridir... Babası işsizliktir... Sıcaklar da bastırdı iyicene muğa goyim... Artık alabildiğine yarıl sıkıntıdan... Can sıkıntısının akrepler, solucanlar kaynaşan çukurunda can çekişmek ne kötü... Sürekli canı sıkılan şom ağızlıdır... Her vakit fenalıktan, iğrilikten dem vurur... Yaşama zevki yoktur... İçlerine kurt düşmüş ahşap möbleler gibidir... Yataklarındaki yorganlarının altında naylon poşete sarılı pis peynirler vardır!.. Bu elemanların ruhuna iyinin, güzelin rahmeti yağmaz... Boktan hayatlarını, iki büklüm mezara taşırlar...

Sanlı adındaki ilk Türk özel dedektifi.

DEDEKTİF SANLI

ÇAN BARSLAN

EVET BU KONUDA ÇOK AZ İNSAN KONUŞUR... TABU OLARAK GÖRÜRLER... KAÇIŞ YOLUNU SEÇERLER...

PSİKOLOG DR

HANGİ KONU BU?..

SEKS CİNSELLİK!..

YANİ TOPLUMU ETKİSİNE ALAN BU PARANOYA, CİNNET VE UMUTSUZLUK HALİ CİNSELLİK YÜZÜNDEN Mİ?..

EVET TAMAMEN... BEN BİKAÇ TANESİNİN AĞZINDAN LAF ALMAYI BAŞARDIM... SEBEBİNİ SÖYLEMİYOLAR AMA OLAYIN KÖKENİNDE ERKEKLİK KORKUSU VE CİNSEL BAŞARISIZLIK VAR...

YÜRÜ DİYORUM. ÇABUK OKULA...

YAA BANNE YAA... HASTAYIM YAA!..

HASTAYSAN HASTASIN. OKULA GİTMİYECEK KADAR DİİL... MECBURSUN HADİ...

NE DALLAMA BABALAR VAR YAA...

ABİ BU ÇOCUK SAHİDEN HASTA GALİBA... OKULA GÖTÜRMESEN...

SEN KARIŞMA. HASTA DİİL O... PİSBOĞAZLIKTAN ALERJİ OLDU...

TAMAM OLAYIN NEDENİ CİNSELLİK BİLE OLSA NEDEN HERKES BU HALE GELDİ. BUNU TETİKLEYEN BİŞEY OLMALI...

OOOOFFF, DOOFF!..

BU TOPLUMUN DERDİNİ ÖĞRENMEK LAZIM...

BERKAY KONUŞALIM MI?..

BİŞEYDEN ŞÜPHE EDİYORUM... İŞ PEŞİNDEYİM, KONUŞMAK İSTEMİYORUM...

GEL LAN BURAYA! SENDE DE DEĞİŞİKLİK VAR... KİTLESEL DEPRESYONA SEN DE UYDUN. ANLAT ÇABUK...

YA ABİ YAA!..

TİPİK BELİRTİ KAÇIŞ...CİNSEL YÖNDEN BAŞARILI OLAMADIN MI OLUM?.. MALA MI VURAMADIN? ANLAT BANA...

ABİ ŞEY YA...

ANLAT YAVRUM...

Sanlı dert ortağı olma konusunda medyada 45 Güzin abla gücündedir...

İNTERNETLE İLGİN YOK, SEN BİLMİYOSUN ABİ... BİR SÜRE ÖNCE ACAİP REKLAMI VARDI...

NEYİN?.

YENİ BİR PLASTİK KADIN ÇIKMIŞ... SAHİCİ GİBİ... ÜSTELİK ACAİP UCUZ VE EVE TESLİM EDİYOLAR...

HADİ YAA... ISMARLADIN MI?

EVET ABİ ÇOK SAHANEYDİ... BİR ÖZELLİĞİ DAHA VARDI...

NE?..

KONUŞUYO ABİ!..

KONUŞUYO MU?.. ŞİŞME KADIN MI?..

EVET... YANİ ŞEY İŞTE... REKLAMDA DA VARDI... SENİ TAHRİK EDECEK, GURURUNU OKŞAYACAK ŞEYLER SÖYLÜYO DEMİŞLERDİ... İNLİYO FALAN, OOH NE KADAR BÜYÜK, ERKEĞİM BENİM...

TAMAM TAMAM SONRA?.

SONRA ABİ BEN BUNUNLA BERABER OLDUM...

HEY GÜZEL ALLAHIM YAA!..

FAKAT, O REKLAMDAKİ GİBİ DEĞİL ABİ...

NASILDI?.

BEN... BEN.. HAYIR ANLATAMAM... SEN KENDİNE BAK...

KONUŞAN BEBEK HA, E KONUŞ BAKALIM...

TALKING BABY

NİYE KONUŞMUYO Kİ, E HADİ!..

Renk: Fikret Özdemir

yüzbaşı Albırt

post modern zamanların yenilmez savşçısı

YUVANA HOŞGELDİN ALBIRTCIM ...

HOŞ BULDUK HENRİ ABİ..!

EFBİAY GENEL MERKEZİ

soner günday

HEY DOSTUM TIPKI ESKİ GÜNLERDEKİ GİBİ, SEN VE BEN SUÇLULARIN KORKULU RÜYASI OLACAĞIZ... ALBIRT'IM, YİĞİDİM, BU ÇOK ÖNEMLİ OPERASYONU YAPIP SUÇLULURI YAKALAMAYA HAZIRMISIN ..?

NE DEMEK ABİ OPERASYON SENİN KÖPEEN OLSUN YETER Kİ SEN İSTE ..ŞU ALBIRT KARDEŞİN SENİN İÇİN YAPMIYCAĞI OPERASYON, YAKALAMIYCAĞI SUÇLU VAR MI ŞU DÜNYA'DA..?

PEKİ ÖYLEYSE BABUŞ, GEL ŞÖYLE OTURALIM DA SANA YAPACAĞIMIZ ŞU OPERASYON HAKKINDA BİRAZ BİLGİ VEREYİM ...

NE İÇERSİN KANKA... ÇAY, KAHVE, ORALET, AYRAN.?

ÇAY KANKA ...

BU OPERASYON ZİKİNİN ALTINDA BAŞKA Bİ İŞ VAR GİBİME GELİYO, HAVLAYIP ALBIRT ABİMİ UYARSAM MI ACABA..? GERÇİ BİNA İÇİNDE HAVLAMAM YASAK ARTI ALBIRT ABİM GİBİ SÜPER Bİ KAHRAMANINDA ÖNSEZİLERİ KUVVETLİDİR İŞİN İÇİNDE Bİ ÇAPANOĞLU VARSA O DA SEZİNLER BU DURUMU DEERMİŞİM...

ALOO ÇAY OCAĞI MI? CEYSIN DAYI BANA BİR ORALET BİR ÇAY... HA DAYIM ACELE OLSUN MİSAFİRİM VAR...

GÖNÜLLERİN ŞAMPİYONU ŞİKAGO SPOR

ACELE OLSUNMUŞ ULAN SEN ÖNCE GEÇEN AYDAN KALAN ÇAY BORÇLARINI ÖDE GODOŞ..!

YİRMİ DAKKA BİLEMEDİN YARIM SAAT SONRA ...

ULAN NASI İZAH EDİCEM BU DURUMU ALBIRT'A ŞİMDİ... YA GENE SİNİRLENİR DÖVERSE BENİ ZUM ZUM DİYE. ÇİFLİKTE DÖVDÜĞÜNDE DAĞDAYDIK BAYIRDAYDIK KİMSE GÖRMEDİ KARİZMA ETKİLENMEDİ DE BURDA DÖVERSE BÜTÜN PERSONELE REZİL OLURUM NE KARİZMA KALIR NE DE MARİZMA ANASINI SATAYIM...

KUSURA BAKMA ALBIRT'IM BEKLETİYOM SENİ AMA ŞU DOSYAYI İYİCE BİR İNCELİYİM Kİ OPERASYON HAKKINDA SÜPER BİLGİLER VERİYİM SANA DİMİ KANKA ...

RİCA EDERİM ABİ, İŞİNE BAK SEN BEKLERİM BEN SONSUZA DEĞİN...

HIRSIZLILAR

ONBEŞ DAKKA SONRA ...

SONSUZA DEĞİN BEKLERİMİ NEZAKETEN SÖYLEDİM AMA SEN NEZAKET SÖYLE DURSUN EŞŞEĞİN ÜREME ORGANINA SU KAÇIRMAK ÜZERESİN HENRİ ABİ... SANA BİR BEŞ DAKKA DAHA MÜHLET VERİYOM, OPERASYONUN DETAYLARINI ANLATTIN ANLATTIN YOKSA KALKIP GİRİŞECEM ÇENENE MENENE...

YARIM SAATTİR YAPTIĞIM OPERASYONUN DETAYLARI ÜZERİNDE DERİN DÜŞÜNCELERE DALMIŞ ADAM KİSFESİYLE ALBIRT'I DAHA FAZLA OYALAYAMIYCAM GALİBA ÇÜNKÜ ÇAKTIRMIYO AMA İNCEDEN SİNİRE KESTİ GALİBA KALKIP HER AN GİRİŞEBİLİR...HAY ANASINI ULAN N'APSAM..? EN İYİSİ ALBIRT'A ÇAKTIRMADAN KONUYU KOMUTANA AÇAYIM BELKİ O BİR HAL ÇARESİ BULUR...

ÖHMMM.. ALBIRTCIM OPERASYONLA İLGİLİ BİR İKİ DETAY VAR MÜSADENLE ONLARI GENERAL MAKKENZİ'YE BİR SORAYIM DİYORUM HUYUNU BİLİRSİN YANLIŞ BİR ŞEY YAPARSAK ELLİ SAAT TİRİ VİRİ YAPAR HESABII...

ALBIRT GERİ DÖNDÜ KOMUTANIM, HANİ ŞU ULUSAL GÜVENLİKLE İLGİLİ OPERASYON VARDI YA ONU YAPMAK İSTİYOR...
HARİKA, HEMEN YAPSIN ...
PİYUUV..! BUDA AYAKTA UYUYO BOŞUNA OTEL PARASI VERİYO, İNSAN KENDİ TEŞKİLATINDAN BU KADARMI Bİ HABER OLUR BE MINA KOYİM ...
EFBİ GENEL

FAKAT KOMTANIM, ALBIRT GÖREVİ KABUL ETMEYİNCE BENDE GÖREVİ TEĞMEN RİCIRT'A VERDİM O DA BAŞARIYLA YAPTI OPERASYONU, YAKALADI SUÇLULARI Bİ KAÇ GÜN EVEL ...
E OPERASYONA KIRAMI GİRDİ BE HENRİ SENDE ALBIRT'A VER BAŞKA Bİ OPERASYON YAPSIN PAŞA PAŞA ...

HEY LANET OLSUN..! YARIM SAATTEN BERİ OPERASYON DOSYALARINI İNCELİYOM ŞU AN ELİMİZDE YAPILMASI GEREKEN ÇOK ÖNEMLİ OPERASYON YOK, Bİ KAÇ TANE VAR ONLARDA TIRAŞTAN ANTİN KUNTİN İŞLER. ZATEN ONU İSTİFA KARARINDAN VAZ GEÇİRMEK İÇİN GİTTİĞİMDE SADECE SENİN BAŞARABİLECEĞİN ÇOK ZOR Bİ GÖREV VAR DEDİM. ŞİMDİ KANKA KUSURA BAKMA ELİMİZDE HİÇ ZOR GÖREV YOK DESEM KIZABİLİR HATTA BENLE DAŞŞAHMI GEÇİYONUZ ZOR GÖREV YOKSA BOŞUNA NİYE ÇAĞIRDINIZ BENİ DİYE İYİCE SİNİRLENİP GİRİŞEBİLİR, EŞEK SUDAN GELİNCEYE KADAR DÖVEBİLİR BİZİ VALLA KOMTANIM ...
BENİDE DÖVERMİ LAN BU ...

ŞARTELİ ATARSA GENERAL MENERAL DEMEZ DÖVER KOMTANIM ...
YAPMA YA, SAHİDEN Mİ LAN..?
HE VALLA KOMTANIM ...
O ZAMAN ALBIRT'IN HIŞMINA UĞRAMAMAK İÇİN HEMEN Bİ FİKİR BULMAMIZ LAZIM HENRİCİM ...

SÜPER Bİ FİKİR BULDUM KOMTANIM... ŞİMDİ MESELA ATIYORUM SİZ VE BEN MAHSUSCUKTAN TARTIŞSAK KAVGA ETSEK SONRA SİZ SİNİRLENSENİZ BENİ ASAYİŞTEN ALIP TRAFİK POLİSLİĞİNE ATASANIZ GEÇİCİ OLARAK MAHSUZCUKTAN YANİ, Bİ TRAFİKÇİ ASAYİŞ OPERASYONU YAPAMIYACAĞINA GÖRE ALBIRT'LA YAPACAĞIMIZ OPERASYON İŞİDE OTOMATİKMAN YATAR...ALBIRT GELİP N'OLDU OPERASYON DİYE LAGA LUGA YAPAMAZ HI, NE DERSİNİZ BU FİKRE..?
YOK YEA ANAN GÜZEL Mİ SENİN... SENİ TRAFİKÇİ YAPAYIM SEN ARADAN ÇEKİL, ÇEKİL Kİ ALBIRT'LA DİREK BEN MUHATTAP OLAYIM O DA GELSİN BANA TOKADA KOŞSUN HE Mİ .... ÖTE YANDAN TAM SANA, YANARIM YANARIM BEN EMEKLİ OLDUKTAN SONRA TERFİ EDİP EFBİAY'IN BAŞINA SEN GEÇECEKSİN ONA YANARIM, ZİKE SÜRÜLECEK AKIL YOK SENDE NASI İDARE EDİCEN BU NAİF KAFAYLA KOSKOCA EFBİAYI TÜRÜNDEN İKİNCİ BİR ELEŞTİRİ GETİRECEKKEN SENİN BU KOPTİDEN KAVGA ETME FİKRİ BANA BAŞKA FİKİR VERDİ...
VAY KURNAZ VAY!.. MAHSUZCUKTAN KUHSUZCUKTAN DİYE NAİF AYAĞINA YATIP KENDİNİ TRAFİK POLİSİ YAPTIRACAK ARADAN ÇEKİLECEK ALBIRT'LA BENİ MUHATTAP EDECEK ARTI TRAFİKÇİ OLUNCA EHLİYET RUHSAT KONTROLLERİNDE İNDİRİCEĞİ SAKALDA AYDA TEMİZ BEN DİYİM BİN DOLAR SİZ DİYİN İKİBİN DOLAR . ...
BAK SEN ŞİMDİ GİDİCEN ALBIRT'A BENLE TARTIŞTIĞINI VE İSTİFA ETTİĞİNİ SÖYLİYCEN VE ALBIRT'I ALIP BİNADAN UZAKLAŞTIRICAN BEN BU ARADA ULUSAL GÜVENLİĞİMİZİ TEHLİKEYE ATAN BİR ÇETE VARMIŞ HESABI Bİ PİYASTOS HAZIRLIYCAM SONRA SANA HABER VERİCEM SEN Bİ NEDEN UYDURUP İSTİFADAN VAZGEÇECEN VE GÖREVE GERİ DÖNECEN TABİ ALBIR'TA VE OPERASYONU YAPACAKSINIZ TAMAM MI...

HENRİ ABİ İŞİNE KARIŞMAK GİBİ OLMASIN, SESLİ DÜŞÜNÜYOM HESABI BİŞEY DİYECEM. GENERAL MAKKENZİ İKİ SENE SONRA EMEKLİ OLUNCA EFBİAY'IN YENİ BAŞKANI OTOMATİKMAN SEN OLUCAN, HANİ DİYORUM Bİ ANLIK SİNİRLE İSTİFA ETMESEMİYDİN ACABA ABİ, HEA ..?

ALBIRTIM, BU SEFER İSTİFADAN BAŞKA ÇAREM KALMADI İNAN OLSUN!.. ORDAYKEN BELKİ SİNİRLERİNE HAKİM OLAMAZ BELKİ GİRİŞİRSİN DİYE SÖYLEMEDİM, O DAMCIK HOŞAFI SENİN İÇİN NE DEDİ BİLİYON MU?

NE DEDİ ABİ..?

YOK EFENDİM BEN SENİ GEREĞİNDEN FAZLA ABARTIYOMUŞUM, YOK SEN SÜPER BİR KAHRAMAN DEĞİLMİŞSİN, ZIRTONUN TEKİYMİŞSİN, SENİN BAŞARDIĞIN GÖREVLERİ HERKES BAŞARIRMIŞ ... BAK BAK ŞEREFSİZİN DEDİĞİNE BAK...

VAY İBNETOR VAY...

ALOO N'ABER BACANAK, NASSIN İYİMİSİN, HAMDOLSUN BEN DE İYİYİM...YAV BACANAK SANA BİŞİM DÜŞTÜ...

YA SU SENİN EVİN TAM KARŞISINDA KİRALIK BİR DAİRE VARDI O DAİRE TUTULDU MU ..?

YOK BE GÜZELİM BEN TAŞINMIYCAM, BELEŞ EFBİAY LOJMANLARI DURURKEN NİYE TAŞINIYIM KERİZ MİYİM BEN..?

BİR OPERASYON İÇİN KULLANACAZ O EVİ, YANLIZ ÇOK GİZLİ BİR OPERASYON, SAKIN KİMSEYE SÖYLEYİP YAKMAYASIN BİZİ BACANAK... KENDİ ADINA TUTUYOMUŞ GİBİ YAP... EV SAHİBİ NE KADAR KİRA İSTERSE VER, BEN ÖRTÜLÜ ÖDENEKTEN KARŞILIYCAM KİRA PARASINI NASISA,...HEMEN GİDİP TUTABİLİR MİSİN..?

HA YAŞA BE KOÇUM BACANAĞIM BENİM...

HADİ SENDEN HABER BEKLİYOM... ...YALARIM... ...ÇAVV...

BİLİYON MU ALBIRT'IM BENİM DE HAYALİM SENİN GİBİ ŞEHİR DIŞINDA BİR ÇİFLİK ALIP YERLEŞMEK!. DOĞANIN KUCAĞINDA BÜTÜN GÜN DAŞŞAHH KEBABI YAPMAKTI... NASISA İSTİFA ETTİM MINA KOYİM ARTIK BU ÇİFLİK OLAYINA GİREBİLİRİM. ŞEHİR DIŞINDA BİR KAÇ DÖNÜMLÜK BİR ARAZİ VAR SATILIK, GİDİP BİR BAKALIM MI, SEN TECRÜBELİSİN, DERSİN Kİ AL ABİ SÜPER ÇİFLİK OLUR BURDA YA DA BİZİK OLMAZ BURDA ALMA ABİ DİYE, HI?

OLUR ABİ GİDELİM BAKALIM ...

FAKAT DEDİĞİM YER KIRK ELLİ MİL UZAKTA UZUN YOL BAYMASIN SENİ ...

KIRK ELİ MİLİ YİYİM SANA BİŞEY OLMASIN HENRİ ABİ SÜR GİDELİM ...

İYİYİM KARICIM YA SEN NASILSIN, NELER YAPIYORSUN UFAK Bİ SORUNUMUZ VARDI ONA Bİ ÇÖZÜM BULDUN MU..?

BULDUM HEMDE SÜPER Bİ ÇÖZÜM BULDUM HENRİ DİNLE BAK ...

PEKİ DİNLİYORUM KARICIM ...

LAN BANA BAK EŞŞEK ZİKİ, HADİ MACBURİYETTEN DEDİĞİN İÇİN İLKİNİ ANLAYIŞLA KARŞILADIM AMA ÜÇTÜR BANA KARICIM DİYOSUN, HAZIR FIRSAT ÇIKMIŞKEN DUR ŞU GENERAL MAKKENZİYLE BİRAZ DAŞŞAH GEÇEYİM DİYE DÜŞÜNÜYOSAN TOYNAĞINI ZİKERİM SENİN BİLMİŞ OL.....NEYSE ŞİMDİ ASIL MEVZUYA DÖNERSEK, BENİM MENHETTİN'DA OTURAN BACANAĞIM SİTİVIRT'I HATIRLADIN MI..?

HANİ ŞU MENHETTİN BELEDİYESİNDE ENCÜMEN OLAN SİTİVIRT MI?

HE HE O, ENCÜMEN SİTİVIRT... AZ EVVEL BEN ONUN EVİNİN TAM KARŞISINDA Bİ DAİRE TUTTUM...BAK ŞİMDİ PLAN ŞU: SEN ALBIRT'I AKŞAMA KADAR OYALAMAYA DEVAM EDECEKSİN AKŞAM OLUNCA İSTİFA ETMEKTEN VAZ GEÇTİM BEN, GİDİP OPERASYONU YAPALIM DİYİCEKSİN ALBIRT'A, SONRA KİRALADIĞIM O EVE GELİN VE KARŞINIZDAKİ BİNAYI DÜRBÜNLE GÖZETLEMEYE BAŞLAYIN.. O SIRADA BEN VE CEYSIN DAYI BACANAĞIMIN EVİNE YANİ SİZİN GÖZETLEDİĞİNİZ DAİREDE, PENCERE ÖNÜNDE ATOM BOMBASI İMAL ETMEYE ÇALIŞAN ÇETE ÜYELERİ HESABI GİBİ Bİ GÖRÜNTÜ OLUŞTURACAZ TAMAM MI CANSI...

SÖZ DİMİ CEYSIN DAYI KİMSEYE SÖYLEMEK YOK, TAMAM MI ?
SÖZ ...
SÖYLEYEN SÖYLE BÖYLE OLSUN MU?
OLSUN KOMUTANIM ...

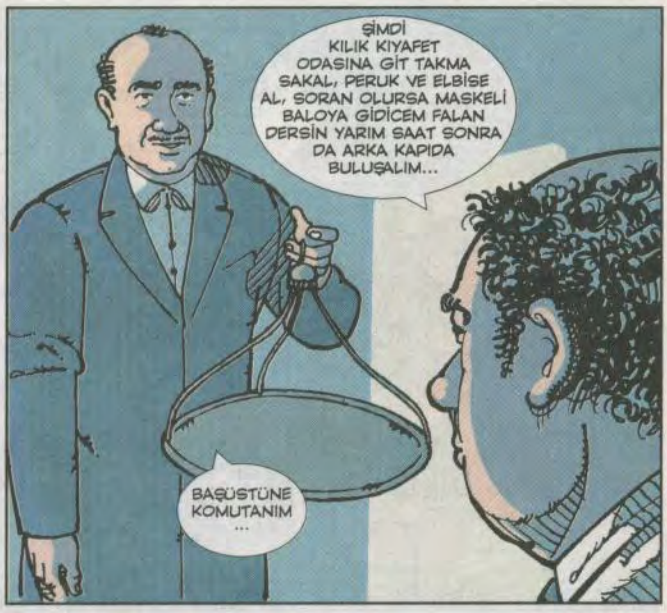
ŞİMDİ KILIK KIYAFET ODASINA GİT TAKMA SAKAL, PERUK VE ELBİSE AL, SORAN OLURSA MASKELİ BALOYA GİDİCEM FALAN DERSİN YARIM SAAT SONRA DA ARKA KAPIDA BULUŞALIM...
BAŞÜSTÜNE KOMUTANIM ...

TİLİ LİLİ LİLİ.....! TİLİ LİLİ LİLİ.....!

LAN ŞİMDİ NE DİYEYİM BEN BU GEN-ERAL MAKKENZİ'YE? KARICIM DİYİNCE KIZIYO, BAŞKA Bİ ŞEY DESEM ALBIRT ÇAKOZLAR! EN İYİSİ SUSIYIM İLK O KONUŞSUN!.. NİYE SUSUYON LAN, KONUŞMUYON DİYE FIRÇA ATARSA DA ABİ AÇIK ARAZİDE İYİ ÇEKMİYO DERİM!..
ALO KİMSİNİZ, BURDAN PEK İYİ ÇEKMİYOR, DUYAMIYORUM SİZİ!.. ALO ALO!..

ALO HENRİ BİZ CEYSIN DAYIYLA BİRAZDAN ÇIKIYORUZ, SANA GİDİCENİZ EVİN CADDESİNİ VERİYORUM YAZ CORÇ VAŞINGTIN MAHALLESİ, ŞAİR VİLYIM ŞEKSPİR CADDESİ, HELLO APARTMANI DAİRE 5... HADİ GEÇ KALMA TAMAM MI...
HA AZ DAHA UNUTUYODUM BENİM BACANAK EVİN ANAHTARINI PASPASIN ALTINA KOYMUŞ ORDAN ALABİLİRSİN, HADİ YALARIM, ÇAVV ...

ULUSAL GÜVENLİĞİMİZİN SÖZ KONUSU OLDUĞU Bİ OPERASYON YAPILMAK İÇİN ŞEHRİN GÖBEĞİNDE BEKLERKEN GÖREVDEN KAÇMAK YAKIŞMAZ, HELE BİZİM GİBİ İKİ YİĞİDE HİÇ YAKIŞMAZ DÖNELİM VE YAPALIM ŞU OPERASYONU ALBIRT'IM, HA NE DERSİN..?
HAY HAY HENRİ ABİ ...

ULAN DALLAMA SAATLERDİR SİZİ BEKLEMEKTEN AĞAÇ OLDUK BURDA, NERDEYDİNİZ BU SAATE KADAR ..?

ABİ HİÇ SORMA YA, SORMA GELİRKEN YOLDA Bİ GÖZLEMECİDE DURDUK, DOKUNDU GALİBA ÇIRÇIR OLDUK, DUR KALK ANCA GELDİK İŞTE, KUSURA BAKMA...

EVİ GÖSTERDİN Mİ ALBIRT'A ...

GÖSTERDİM ABİ, İŞTE NİFAK YUVASI BURASI DEDİM HEMDE ...

BAŞLADIMI GÖZETLEMEYE ..?

YOK ABİ TUVALETTE ŞU AN ...

AZ SONRA ...

ALO KOMUTNIM ALBIRT SİZİN EVİ GÖZETLEMEYE BAŞLADI...

TAMAM BİZ DE BOMBA MAKETİNİ ALIP CAMIN ÖNÜNE GECİYOZ...

SÜRECEK

ERAY

ATiLLA ATALAY

Majestelerinin seyir defterine ek:
Yıldız Tarihi: Temmuz 2004 (Ayıbayıltan Sıcakları)

Sevgili seyir defterim, benimsin diye demiyorum hakikaten süper bi deftersin, **bana bu defterden kalbim kadar temiz bir sayfa** ayırdığım için kendime bir kez daha teşekkürü borç bilirim.

Bugünlerde olan bir şudur sevgili sıyır defterim (Majesteleri sıcakve/veya ortalığı saran geyiklerden sıkılıp hafiften kafayı sıyırdığı için defterine bu şekilde hitap etmeyi uygun bulmuştur.) Bankamatiğe bile arasıra parmağını kaptırabilen, minig cep telefonlarını dolma barnaklarıylan düzgünce tuşlayamadığı için yanlış numara çevirip karşısındakine **"kimsiin?"** diyen teknoloji özürlüsü insanlarımız bir uzaylı bombardımanına tutuldu. Şu anda sakızdan beyaz eşyaya dört ayrı konuda türlü çeşitli **"ileri uzay teknolojisi"** konulu reklam saydı şu majesten. Işte bu yüzden, sırf bu yüzden bu ayki okuma parçası **"uzay sektörü"** hususunda leyzır teknojisiyle kaleme alındı.

Sebastian, kitlemi okuma salonuna al, sonra seyir defterimi seyahate götür. Bi alışveriş merkezine filan gidin ona kenar süsü al.

OKUMA PARÇASI: UZAYLI SEKTÖRÜ (Ve Süha Ve Muhsin)

- Tamam anladık Muhsin, biliyoruz, memleketi uzaylılar sardı, filmler reklamlar... Elbette uzaylıların oynadığı reklam iş yapar, Ali Atıf Bir yıldıza boğar, ürün patlar, gökten en az üç kristal elma düşer, ödül üstüne ödül alırız. Ama senin bizim reklamlara gerçek bir uzaylı bulduğuna inanmıyorum. Bence o getirdiğin şey uzaylı filan değil düpedüz akraba evliliğinden doğmuş üç elli kuyruklu zavallı bir hilkat garibesi.

- Şimdi olabilir abi onların gezegeninde akraba evliliği olmuştur belki bilemeyiz. Ama adam düpedüz uzaylı. Şerefsizim doğru söylüyorum Süha Abi, dünya televizyonlarında ilk uzaylıyı biz göstermiş olucaz.

- Lan Nasa bulamıycak Pentagon bulamıycak gidip sen bir uzaylıyı Zeytinburnu Tren Istasyonu'nun orda bulucan. Ne yani uzaylılar ülkemize banliyö treniyle mi geldi? Üstelik leş gibi şarap kokuyo.

- Gurbette abi garibim, kendi gezegeninden bi hemşerisi yok parası yok bişe yok, içmesin de naapsın. Büyük bi kampanya düşünüyorum, önce terlik reklamlarında oynatıcaz bunu, arkasından ana haber bülteni, röportajlar, bi de evlendirelim diyorum ben bu şeyi, bizim halk sever ööle durumları...

- Nası terlik reklamında oynatıyon lan o şeyi, ayağı felan yok ki üç tane eli var. Sana iki elimlen iki tokat patlatırım manda göle zıçmış gibi şappadanak yere yapışırsın Muhsin, düşün de konuş ibibik!

- Ehe, orası ööle tabi, ayağı yok o şey arkadaşın... Peki abi, şaapsak, hani uzaylı görünce taş atıyo ya bizim millet, terlik atsalar manken karılar buna... Bu da terlikleri beğeniyo tek tek toplayıp gemisine götürüyo, memlekette manitasına hediye edicek hesabı.

- Peki memlekette manitasının ayağı var mı onu biliyo muyuz?

- Bilemeyiz ki abi, belki vardır bunların dişisinin ayağı. Bence terlik fırlatmaları güzel fikir.

- Bilemiyorum ki Muhsin, seni fırlatsak diyorum ben şööle uzaya doğru, daha iyi olucak sanki. Yaratıcı fikirlerin bu gezegene fazla geliyo. Tabi ben fırlatamam seni, Nasa'dan rica etmek lazım fakat adamlar uzaya hayvan göndermekten vazgeçeli epey oluyo.

- Kırıcı oluyosun ama Süha Abi. Kaç yıllık patronumsun ondan bulduğum uzaylıyı sana getirdim. "Istemiyorum" diyosan alır uzaylımı giderim. Elbet bize bi ekmek veren çıkar şu alemde, gül gibi geçinir gideriz. Zaten uzaylının pek bi masrafı da yok.

- Olmazsa dilendirirsin Muhsin, üç eli var, üç ayrı yönde avuç açabilir, hehe...

- El dedin de abi, biz krem reklamlarında oynatırız bunu. "Üç elim var üçüne de felan marka kremden kullanmazsam olmuyo" hesabı.

- Elini kolunu kırarım Muhsin.

- Araba? Araba reklamları?

- O arabaları kenara çekebilir miyiz Muhsin?..

- Niye abi, anlamadım.

- Biraz sonra ambulans gelicek, yolu kapamasınlar.

- Ne ambulansı abi?

- Bu....

***

- Affet beni Muhsin, bilemedim. Istemezdim böyle olsun. Benimkisi bi anlık hırs yani. Ööole kendimi kaybetmişim biliyo musun? Yoksa bir kafanı yarmak, ne bileyim bir ısırmak bunlar bana yakışan şeyler diil. Hem inan, "salak" filan diyorum ama senin beyninin çalışma prensibine göre tüketiyor halkımızın şeysi, pek çoğu. O yüzden yani, pişmanım, hadi al gel senin şu uzaylıyı da deli bi reklam kampanyası yapalım.

- Geçti abi o işler, ben eşimi çalıştırmam.

- Isırırken beyinciğine mi geldi nedir Muhsin? Naaptım ben, kendi ellerimle beyninin çalışma prensibini mi bozdum? Neler söölüyosun bööle, "Ben karımı çalıştırmam" da ne demek? Dişime tüküreyim, keşke ısırmasaydım.

- Biz evlendik abi. Gerçi hükümet nikahı kıyamadık tabi, uzaylı ya bizimkisi.

- O uzaylı kadın mıydı ki, değildi ki mi? Nasıl?

- Kadını erkeği mi var abi, evrende kaç trilyon gezegen ne kadar canlı türü var, aşmak lazım bunları... Ben aradığımı buldum Süha Abi, bak yüzüğümüze. O da üç eline birden takıyo.

- Nası yani lan. Olm Muhsin ciddi misin? Hani özelinize girmiyim diyorum ama aşk hayatınız nası oluyo o şeyle. Çok afedersin cinsel ilişki filan. Yani bildiğim kadarıyla senin bir pipin var... O şeyin bir kukusu mu var, ya da her neyse...

- Bizim olay beyinde bitiyo abi.

- Ha yani platonik misiniz? Ya da şöyle sorıyım, beynimiz bir neremizde Muhsin bana parmağınla göstersene.

- Söylüyorum işte Süha Abi, ben uzaylı partnerimin beynini şaapıyorum basbaya. Çok hoşuna gidiyo. Dediğine göre biz bu işte çok ustaymışız.

- Biz kim lan?

- Biz işte abi. Sen ben... Bazı reklamcılar yani.. Düşündüm de doğru, bu işi bizden iyi yapabilen yok yani. Eşim sapsakin otururken, film filan seyrederken mesela aniden sesimi yükseltip "Zolariiz amaaağğğn, zolarizz amaaağn, varmı gazoo gibbisiii, var mı gazzoo gibisiiiii" filan diye aralıksız olarak iki saniyede üç saniyede bi bağırıp beynini şaapıyorum. Bu kendinden geçiyo, ağlıyo mağlıyo afedersin. "Muhsin sen başkasın" diyip cırmaklıyo beni. "Ohasın, hayvansın" Muhsin diyo...

- Eee?

- Eeesi bi dizi film boyunca afedersin beş posta filan gittiğim oluyo bunun beynine. Iyi mi?

- Daha iyi olabilir Muhsin.

Bitti, gidebilirsiniz. Sebastian sıyır defterimi kara kap kağıdıyla kapla, arasında şebboy kurut, akşamdan çantana koy.

www.atillaatalay.netfirms.com

ROBINSON CRUSOE & CUMA

GÜRCAN YURT

Enkaz altında bekleyen kazazedelerden farkları yoktu..

Bir umut ışığı için ufka bakınıp durdular...

Her sabah güneşin doğuşunu gördüler doğudaki ufukta ve her akşam güneşleri batı batı yakasında...

Yılarca onları kurtaracak bir geminin hayaliyle avunup durdular...

... Ve nihayet bandırasız bir gemi yanaştı Robinson Adası'na....

BEN BİR İNGİLİZ DENİZCİSİYİM... YILLAR ÖNCE BİR FIRTINANIN ARDINDAN BU İSSİZ ADAYA DÜŞTÜM VE BURADA MAHSUR KALDIM... SENELERCE BİR GEMİNİN GELİP BENİ KURTARMASINI BEKLEDİM... SANIRIM SİZ DE İNGİLİZSİNİZ, DİMİ?..

DOĞDUĞUM VE BÜYÜDÜĞÜM YERİ SORUYORSANIZ, EVET ORAYA İNGİLTERE DERLER ÜSTADIM... AMA BEN KENDİMİ DÜNYA MEMLEKETİNİN BİR İNSANI OLARAK TANIMLIYORUM...

DİYOSUN YANİ... İYİ... EE... PEKİ SİZİN POZİSYON NASIL? YANİ NEREDEN GELİP, NERE GİDERSİNİZ?. GEMİ MEMİ OLAYI NEDİR YANİ?..

PEK TABİ Kİ SİZİN DE MERAKINIZI ANLIYORUM... ŞÖYLE İZAH EDEYİM ÜSTADIM, BEN DE AYLARDAN BERİ GEMİYLE BİRLİKTE OKYANUSTA SEYİR HALİNDEYİM... BİR KARA PARÇASINA AYAK BASMAYALI ÇOK UZUN ZAMAN OLDU VE...

ANLADIM DA YANİ NE GEMİSİ BU?. ŞÖYLE BİR BAKTIM DA, BUNUNLA OKYANUSA FALAN AÇILMAK CESARET İSTER YANİ... KELLE KOLTUKTA HESABI... MÜRETTEBATINIZ FALAN YOK MU SİZİN?..

OLMAZ OLUR MU, VAR TABİ... AMA BU SİZİN BİLDİĞİNİZ MÜRETTEBAT KAVRAMINDAN BİRAZ FARKLI... AH ÜSTADIM NASIL ANLATAYIM BİLMEM Kİ, ONLAR DÜNYANIN EN SAF, EN TEMİZ, EN ZARARSIZ MÜRETTEBAT TAKIMIDIR...

BİR KAPTAN MÜRETTEBATI HAKKINDA BÖYLE KONUŞMAMALIDIR... BEN DE DENİZCİYİM, BİLİRİM... MÜRETTEBAT TARRAK GİBİDİR DERLER, OKŞADIKÇA KALKAR, SONRA İSYAN ÇIKARIP SKİVERİRLER ADAMI...

HOH HOH HOOLU... NE KADAR ŞAKACISINIZ ÜSTADIM... AMA ONLAR İSYAN ÇIKARMAZLAR... DOĞANIN BİZE BAHŞETTİĞİ ZAVALLI HAYVANCAĞIZLAR ONLAR, İSTESELER DE İSYAN ÇIKARAMAZLAR Kİ...

BİR DAKKA BİR DAKKA... YANİ ŞİMDİ, HAYVAN MI YÜKLÜ YANİ BU GEMİ?..

EVET ÜSTADIM... AMA ONLARI BİR GÖRSENİZ, BİR TANISANIZ, AHH ÜSTADIM AHH... DÜNYANIN EEENNNN TATLI YARATIKLARI ONLAR... HER TÜRDEN BİRER ÇİFT ALDIM... BİRER ERKEK VE BİRER DİŞİ...

OULU... BU ESMER DELİKANLI DA KİM BÖYLE?..

MELABA EFANDİM... BANİM ADİM DA JUMA...

MERHABA GÜZEL KARDEŞİM... SENİNLE TANIŞTIĞIMA DA ÇOK MEMNUN OLDUM... SEN DE SOHBETİMİZE KATILMAZ MISIN?..

YAA BIRAK ŞİMDİ SOHBETİ BİRADER... ŞUNU SÖYLE... YANİ SEN ŞİMDİ HAZRETİ NUH GİBİ YÜKLEDİN GEMİYE HAYVANLARI VE OKYANUSTA GİDİYOSUN ÖYLE Mİ?..

AYNEN ÖYLE ÜSTADIM...

SEBEP?..

NE SEBEBİ ÜSTADIM?..

ULAN DURDUK YERDE NERDEN ÇAP ETTİ YANİ?.. HAZRETİ NUH TUFANDAN KAÇMIŞTI, PEKİ SEN NEDEN KAÇIYOSUN?..

AHH ÜSTADIM BİR BİLSENİZ... SADECE AVRUPA DEĞİL, TÜM DÜNYA ÇOK DEĞİŞTİ... KIRAN KIRANA SAVAŞLAR, YOZLAŞAN İNSANLAR, SADİSTLER, IRKÇILAR, KÜRK AVCILARI... YAŞANMAZ BİR YER OLDU DÜNYA... BUNLARIN HEPSİ BİRER TUFAN DEĞİL MİDİR?.. BEN DE KENDİMİ VE HAYVANCAĞIZLARIMI BU YOZLAŞMA TUFANINDAN KAÇIRIP GELDİM ÜSTADIM...

ULAN NERDE CİNS YARSA BİZİ BULUR ZATEN... EE PEKİ BİLİCEVİZ KABLOLU GİBİ YELKENSİZ DİREKSİZ GEMİYLE NEREYE GİTMEYİ UMUYONDUYANİ... YOLCULUK NE TARAFA AMCAAA..?

NE NE NEEE?.. NEYİ BULDUN, ANLAMADIM...

BENİM ZATEN YELKENLE DÜMENLE İŞİM YOK ÜSTADIM... KADER BENİ NEREYE SÜRÜKLERSE, ORAYA GİTMEKTİR NİYETİM... BİR CENNET BAHÇESİ ARAYIP DURDUM... VE DE SANIRIM EN SONUNDA ARADIĞIM YERİ BULDUM ÜSTADIM...

ARADIĞIM CENNET BAHÇESİNİ, YANİ BURAYI... TAM DA HAYALİNİ KURDUĞUM GİBİ TÜM YOZLAŞMALARDAN UZAK, HAYVANLARIMIN CIVIL CIVIL GEZİNECEĞİ YER BURASIDIR DİYE DÜŞÜNÜYORUM... SİZİN İÇİN DE BİR MAHSURU YOK HERHALDE, DİMİ ÜSTADIM...

YAARRRRRR...

BIBICIIIĞIMMM...

BİZ DE GELEBİLİR MİYİZ BİBİCİĞİM?
GÜVENLİ Mİ ORASI?
GÜVENLİ OLMASINA GÜVENLİ AMA ÜSTADIM ROBİNSON BUNA NE DER BİLEMİYORUM... BİZ DE TAM BUNU KONUŞUYODUK...
YA...YARRR...
SİZ TAM BİR ŞEY SÖYLÜYORDUNUZ ÜSTADIM BUYRUN...
LAFINIZI KESTİK...
YA...YAR...YAAAR YAAAR YAAAR YAAAR YAAAR YAAAR YAR AM-MAN...
IIIHH... I-IIHH... IH...
♪YAZ GELİNCE ÖTER TURNAM♪ LEEEEYLİM ♪LEEEEYLİİM♪ LEEEEYLİM AM-MAN ♪
♪ÇAYIRDAAA BULDUM SENİ♪ ELLEREEEE VERMEM SENİ♪ SYNEMEEE SARSAM SENİ♪ KENDİMEEE ALSAM SENİ♪ OOĞGOOO...♪
GELİN KIZLARIM, GELİN... SANIRIM ONLAR DA BİZİ GÖRDÜK... LERİNE ÇOK SEVİNDİLER... BU KADAR GÜZEL BİR KARŞILAMA, BİZİ KONUK ETMEK İSTEYECEKLERİNİN GÖSTER-GESİDİR HERHALDE... GELİN YAVRULARIM...
O-OOOHH.. SERİN SU GİBİSİ YOKMUŞ... OUUHH.. AYLARDIR SICAKTAN YANIP KAVRULMUŞ-TUK...
OOUUHH.. LAFI AĞZIMDAN ALDIN, AYY DÜNYA VARMIŞ BEE... HER YERİMİZ KAVRUL-MUŞTU...
GE...GELİYOLAR.
VALLAHİ DE GALİYOLER, BİLLAHİ HİÖA GALİYO-LER..

DU...DU...DUYDUN MU? YA...YANIYOLARMIŞ... KAVRULMUŞLAR...HER YERLERİ YANIYOMUŞ. HER YERLERİ ---

HEM DA OYLE BOYLE DAĞIL, JAYIR JAYIR YANIYOLAR ABİCİM, JAYIR JAYIR...

SİZİ KIZLARIMLA TANIŞTIRMAMA İZİN VERİN ÜSTADIM.. BU YOLCULUĞA ÇIKARKEN SADECE HAYVANLARIMI DÜŞÜNMEDİM...BARBARLIK VE SAPIKLIK ORTADA KOL GEZERKEN, BU İKİ BAKİRE YAVRUCAĞIZMI DA YANIMA ALDIM TABİİ Kİ ...

MERHABA. BEN YALA-RİN...

SELAM... BEN DE DOMELYA...

DO... DOMEL... DOMEL-YA...

YA... YALA... YALARİN...

EEE? SİZLER KENDİNİZİ TANIT-MAYACAK MISINIZ KIZLARIMA ?..

TA...TABİİ...BE... BEN ROBİNSON...

BANE DA JUMA DERLAR EFANDİM?.

ROBİNSON ADASINA HOŞ GELDİNİZ LEYDİM...

MUCCUK

SİZİ TANIDIĞIMA ŞOK BAHTIYAR OLDIM HANFANDI...

MUJJUK

BİBİCİĞİM NOLUR BURDA KALALIM ... BEN BURAYI ÇOK SEVDİİİİM ... BIKTIM ARTIK DENİZ YOLCULUĞUN-DAAANN....

EVET BİBİCİĞİM, BENCE DE BURASI ÇOK TATLIII... BURAYA YERLEŞE-LİM ARTIK, NOLUUUR !..

BÜ TEN... BU SES...BU KOKU...

BÜ TEN... BÜ SES... BÜ KOKİ...

BEN DE SİZİN GİBİ DÜŞÜNÜ-YORUM YAVRUCAĞIZLARIM...HATTA AZ ÖNCE ÜSTADIM ROBİNSON'A BU KONUYU AÇMIŞTIM, ONDAN MUŞAADE İSTEMİŞ-TİM AMA HENÜZ BANA BİR CEVAP VERMEDİ...NE DERSİNİZ ÜSTADIM?..

O NASIL SÖZ BAY VİKTOR? TABİİ Kİ... BAŞIMIZIN ÜSTÜNDE YERİNİZ VAR !..

YÜRÜYÜN ÇOCUKLARIM, YÜRÜYÜN.!. YOLCULUĞUMUZ BİTTİ... HUZUR İÇİNDE YAŞAYACAĞIMIZ CENNET BAHÇEMİZİ BULDUK NİHAYET... BİZİ ADASINA KABUL EDEN ÜSTADIM ROBİNSON'A MİNNET DUYMALIYIZ, YÜRÜYÜÜÜN.!.

UMARIM YOLCULUĞUNUZ SİZİ ÇOK YORMAMIŞTIR LEYDİM... AMA NE OLURSA OLSUN BU GÜZEL ADA BÜTÜN YORGUNLUĞUNUZU VE STRESİNİZİ ALACAKTIR...

AY UMARIM ÖYLE OLUR... AYLARDIR DENİZ VE GÖKYÜZÜNDEN BAŞKA BİR ŞEY GÖRMEDİK... TOPRAĞA AYAK BASIP, BİR AĞAÇ GÖLGESİNDE DİNLENMEK HOŞ OLACAK...

SİZİN GİBİ BİR GÜZELİĞİN BU ADAYA AYAK BASACAK OLMASI BENİM İÇİN BİR ŞEREFTİR... BÜTÜN AĞAÇLAR, BÜTÜN GÖLGELER SİZE FEDA OLSUN LEYDİ YALARIN...

ATLARIMI NASIL BULDUNUZ ÜSTADIM?. İKİSİ DE SAFKAN İNGİLİZ ATIDIR... SİZE BİR GÖSTEREYİM İSTEDİM...

YILLAR SONRA AT GİBİ İNGİLİZ MANİTASI GÖSTERDİN BANA, İKİ TANE BEYGİRE BAKIP DA NAPAYIM GODUĞUM.!.

OOO?.. ÖYLE Mİ?.. EE... GÜZEL... ATLAR ŞAHANEYMİŞ GERÇEKTEN...

VALLA BEN İLK DEFA GÖRÜYÜM AT DENAN HAYVANI, DEMAK BÖYLE BİŞAYMİŞ... GERÇİ ROBİNSON ABİM HEP AT YARRAAA AT YARRAA DİYA BAHSEDARDİ AME NA OLDUĞUNU BİLMASDİM...

EÖH-HÖÖEEE... ÖHH-HÖÖEEE ÖH-HÖÖ.!. EE... YANİ ARA SIRA ATLARLA İLGİLİ SOHBETLERİMİZ OLURDU TABİ...

YARAAA NE DEMEK BİBİCİĞİM?..

EVET BİBİCİĞİM, NE DEMEK YARRAA?

YARRAA DERKAN YANİ ONUN SİŞ...

ÖH-HÖÖÖ ÖH-HÖÖEEE.!. EEE... KIZCAĞIZLARIM İSTERSENİZ BUNU SONRA KONUŞALIM... ZİRA ŞİMDİ MÜSAADE EDERSENİZ, BU CENTİLMENLERLE BAŞ BAŞA BİR KAÇ ŞEY KONUŞMAK İSTİYORUM...

BU GÜZEL GÜNDE GERGİNLİK YAŞAMAYA HİÇ GEREK YOK ÜSTADIM... BUGÜN BİZİM İÇİN YENİ BİR HAYATIN BAŞLADIĞI GÜNDÜR... BUGÜN BİZİM İÇİN BİR KARNAVAL, BİR BAYRAM GÜNÜDÜR ÜSTADIM... BAYRAAAM.!.

LÜTFEN BAĞIŞLAYIN BİZİ BAY ROBİNSON... GEREKSİZ SORULARIMIZLA SİZİN CANINIZI SIKTIK SANIRIM...

RİCA EDERİM LEYDİ YALARIN OLUR MU HİÇ ÖYLE ŞEY... BEN BÜYÜK BİR NEZAKETLE SİZİ KARŞILAMA ÇABASINDAYKEN, BU VAHŞİ ŞEMPANZE BULANDIRDI ORTALIĞI...

HAVALER DA BAYAĞI Bİ SİJAK OLDİ DİMİ DOMELYA HANİM .?. JAYİR JAYİR YANİYO BEE ... YANİ İNSEN SARİNLAMEK İŞİN NAPAJAĞİNİ ŞAŞİRİYO, DE Mİ ?.

AHAH HAH HAAA... AY NE KADAR TATLI KONUŞUYOSUN SEN BÖYLE... BICIR BICIR ÇOK SEVİMLİ YAA...

RİSA EDARİM DOMELYA HANIM, O SİSİN KANDİ SAVİMLİLİĞİNİŞ KANDİ TATLİ-LİĞİNİŞ... UMARİM SİSE BURDE DAHE NİŞA KUSELLİKLAR TATTİRİRİŞ VE DİLARİM Kİ NİŞA TATLARİ DA BİRLİKTA PAYLAŞİRİŞ... DAHE NA TATLER VAR YANİ...

ÜSTADIM İKİNİZDEN DE BİR RİCAM OLACAK... BEN KIZLARIMI NEZAKET KURALLARI ÇERÇEVESİNDE YETİŞTİRDİM... İKİSİNİ DE BİRER İNGİLİZ HANIMEFENDİSİ GİBİ BÜYÜTTÜM... DIŞ DÜNYANIN BÜTÜN KİRLİLİKLERİNDEN UZAK, BÜTÜN AHLAKSIZ-LIKLARDAN BİHABER-DİR ONLAR... BU İKİ TERTEMİZ EV KIZIYLA KONUŞURKEN...

MERAK ETMEYİN BAY VİKTOR, BEN BAYANLARIN YANINDA NASIL KONUŞULMASI GE-REKTİĞİNİ BİLİRİM AMA İŞTE BU CUMA...

HER NEYSE... BENİM SÖZÜM İKİNİZE DE... LÜTFEN BU KONUYA BİRAZ DİKKAT EDİNİZ... LÜTFEN...

BEN ZATEN BİR İNGİLİZ CENTİLMENİ-YİM BAY VİKTOR... AMA BU...

AMA BU SIĞIR SIKININ AĞZI DURSA G-TÜ DURMAZ, G-TÜ DURSA AĞZI DURMAZ İŞTE !. BAŞIMIN BELASI MISIN LAN SEN BENİM !. DAMCIK AĞIZLI !..

LÜTFEN ÜSTADIM DURUN !. LÜTFEN YAPMAYIN !. ŞİDDET KULLANMAK HOŞ BİR ŞEY DEĞİL, LÜTFEN .!.

AHH !. YAA !. YAA DUR-SANE .!. AHH !. YAVŞEK !. LA NOLİ-YO OĞLUM SANE, LA BIRAKSANE, EŞEK SIKEN !.

BİBİCİĞİM DAMCIK AĞIZLI NE DEMEK?.

PEKİ YA EŞŞEK SIKEN NEDİR BİBİCİĞİM?.

NA ARTİSTİK YAPIYON Kİ?.

LÜTFEN ÜSTADIM, SAKİN OLUN LÜTFEN !.

SİZLERİ MALİKHA-NEMDE AĞIRLAYA-RAK, BU KÜÇÜK TATSİZLİĞİ TELAFİ ETMEK İSTERİM... BUYRUN, GİDELİM LÜTFEN...

BU YAŞADIĞINIZ GERGİNLİĞE UMA-RIM BİZ SEBEP OLMAMIŞIZDIR... YOKSA ÇOK ÜZÜLÜRÜM...

BÜTÜN GARGİNLİKLAR SİSİN KOPEĞİNİŞ OLSİN DOMELYA HANIM... SIKMAYIN SİS O KUSEL JANİNİSİ... BU HARİF ANİDEN GİRİŞİNİA BİRAN BOŞ BULİNDİM, YOKSE SİS OLMASAYDİNİZ ŞAKA-JAKTUM TOKADİ AĞZİNİN ORTASINA...

robivzcuma@yahoo.com

LEMİ BEY, BU KENTİN BİR EFRADIDIR.
Lemi bey
Perker
BU BİNADAKİ ÖZEL BİR MÜESSESEDE ÇALIŞIR.
BU KÜÇÜK KÜBİKLDA.
BİTÜN BİR ZAMANINI İŞ YERİNDE GEÇİRİR...
MOLASINI MASA BAŞINDA ALIR. KAHVESİNİ GÖZÜ BULGISAYARDA İÇER
BURADA YER..
AŞIK DAHİ OLUR..
BU BİNANIN İÇİNDE OLDUKÇA, DIŞARININ ZERRE KADAR EHEMMİYETİ YOKTUR...

DIŞARISIYLA İLGİLİ HERŞEY İNTERNETTE HALLOLUR..
OFİSTEKİLERİN DIŞARISI ELEKTRONİK BİR BİLGİDEN İBARETTİR.
AMA SAAT, TEK MUTLAK TANRISIDIR OFİSLERİN...
ZAMAN- DEĞİL, SAAT..

AKREP VE YELKOVANIN EMRİYLE YAPILIR HER HAREKET...
O SÖYLEYİNCE ÇALIŞIR HERKES, O 'YE' DEYİNCE YEMEK YEMİR.

VE HER AKŞAMÜSTÜ 5 İ GÖSTERDİ Mİ HERKES SERBESTTİR...

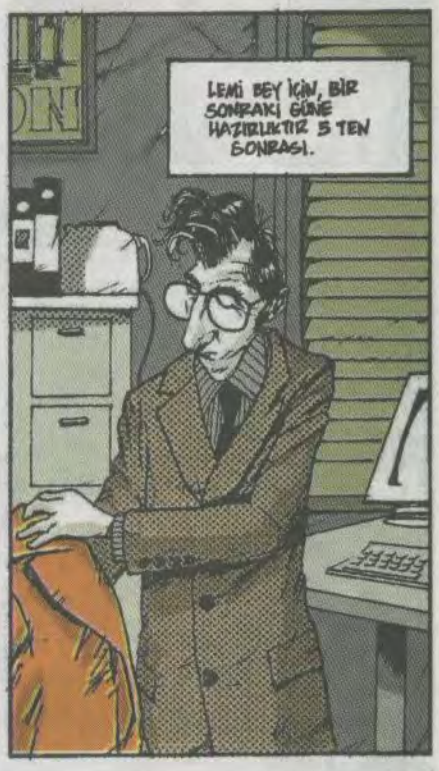
LEMİ BEY İÇİN, BİR SONRAKİ GÜNE HAZIRLIKTIR 5 TEN SONRASI.

EVE GİTMEYE 'ÇALIŞIR'
1-800-545117

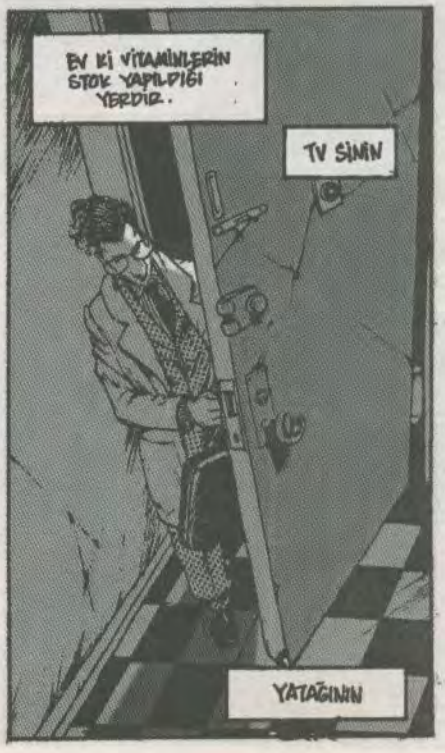
EV Kİ VİTAMİNLERİN STOK YAPILDIĞI YERDİR.
TV SİMİN
YATAĞININ

LEMİ BEY'E O GÜNÜ YAŞATACAK DEĞİL, ONU BİR SONRAKİ GÜNE HAZIRLAYACAK HERŞEYİN...

HAFTA İÇİ OLDUKTAN SONRA BU GÜN HANGİ GÜNDÜR PEK DE BİR EHEMMİYETİ YOKTUR..

YORGUNDUR, AMA ÖYLE BİR KESTİRMEYLE HALLOLACAK GİBİ BİR YORGUNLUK DEĞİL...

BU HEP BÖYLE, PALDIR KÜLDÜR, AYNEN SABIT SÜRECEKTİR.. ...
PAZARTESİSALIÇARŞAM

KAYBEDECEK NE VARDIR HAFTA İÇİ DIŞINDA.. ..

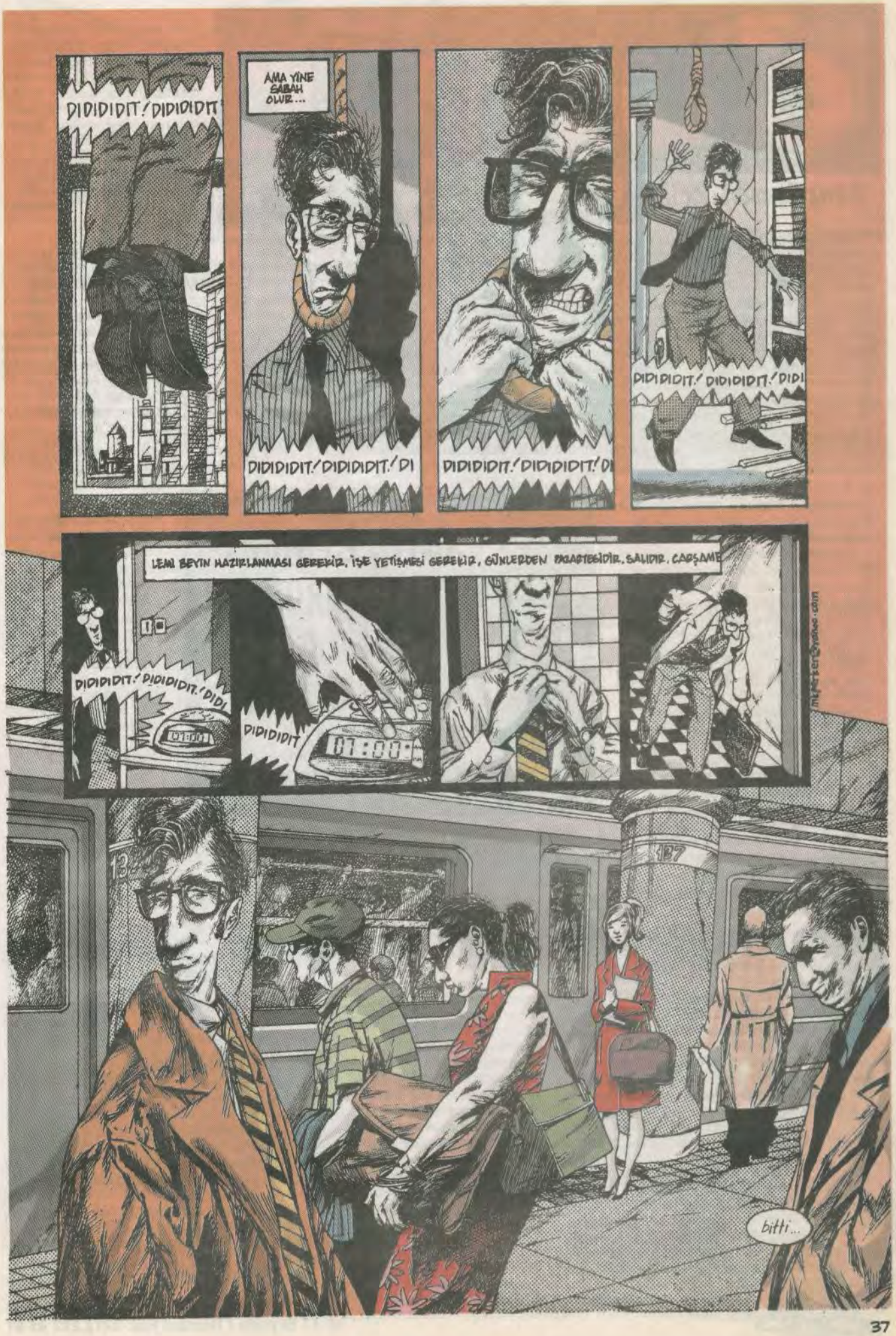
DIDIDIDIT! DIDIDIDIT
AMA YİNE SABAH OLUR...
DIDIDIDIT! DIDIDIDIT! DI
DIDIDIDIT! DIDIDIDIT! DI
DIDIDIDIT! DIDIDIDIT! DIDI
YENİ BEYİN HAZIRLANMASI GEREKİR, İŞE YETİŞMESİ GEREKİR, GÜNLERDEN PAZARTESİDİR. SALIDIR. ÇAPŞAME
DIDIDIDIT! DIDIDIDIT! DIDI
DIDIDIDIT
01:00
bitti...

GÜNERİ İÇOĞLU dumur detayları

dumur@leman.com.tr

Bi gün en yakın arkadaşımla dersaneye doğru yürümekteydik. Hafta sonu olduğu için sokak baya kalabalıktı. Yanımızdan bir grup genç kız ve oğlan geçti ve aralarından birinin **'acilen piknik yapmamız lazım pikniğim geldi resmen'** dediğini duyduğumuzda, yollar bize dar geldi dumurdan dumura koşamadık bile resmen ışınlandık.

Cansucan

Geçenlerde acil bi işim çıktığı için K.Maraş'a gitmek zorunda kaldım. Mecburen koftiden bi firmayla yola çıktım. Otobüse bindiğimde şoför bey sağolsun bana ilk dumuru yaşattı. Burnuna baş parmağıyla güzelce operasyon yaptıktan sonra enkazı koltuğunun altına sürdü. Ben dumur ve mide bulantısı içinde 27 nolu koltuğuma oturdum. Hemen ardından muavin yolculara: **"Lütfen telefonları kapatalım abiler"** dedi doğal olarak. E kapattık bizde. Neyse 4-5 saat geçti. Ulan en arkadan bir koku geldi sormayın dostlar. Mamonun biri çıkartıp lahmacun yemez mi!. Neyse ki muavin kardeş bunu farketti ve ben de nihayet kurtulduk dediğim anda muavin, adama: **"Gardaş niye bize vermiyirsin lehmacun.. Ayıp deelmi bizimde nefsimiz var!"** diye diklenmez mi.. Ben dumurların dumurunu yaşarken bir yandan da bu firmayı seçtiğim için kendi kendime lanetler yağdırıyordum. Neyseki yorucu geçen 15 saatin sonunda memleketime vardık..Tam inerken muavin kardeş yolculara seslenip bana dumurun babasını yaşattı. **"SAYIN YOLCULAR ŞİMDİ CEP TELEFONLARINIZI AÇABİLİRSİNİZ"** dedi. Ben de içimden **HADİ YAA** dedim...

Blacksea mtn (İst.)

İzmir'in Gaziemir ilçesinde bir markete dondurma almak için girdim, girer girmez dumuralize birliklerin bombardımanına uğradım, duvarda yazan yazı şuydu : **Gornetto Alana Maks Bedava !!** o ne yaaa!

Ozan Çakar
İzmir

İşte size ayın dumuru:Evde oturuyorum kapı çaldı, çalan kapıcı Haydar Abi,tıkanan kanalizasyonu açmaya çalısan işçiler bizi uyarmak için Haydar Abiyi göndermişler.Buyur Haydar Abi dedim, adam karşı kapıyı da çaldı ve bize **"işçiler diyoki garılara süyle zıçmasınlar iki saat"** dedi... Ama dumur bu değil, karşı komşu Ayten Abla kapıcıya **"biz zaten sabah ettik Haydar Abi"** demez mi, gelin gerisini siz düşünün...

Cihan2434

Yıllar evvel 3 arkadaş Çankırı'da yüksek okulda okurken ikinci sene eve çıkmaya karar verdik.

Kış gelmişti. Çok soğuk bir memleket. Öyle ki evimizdeki ıslak fayansların buzlanmasına çok kez şahit oluyorduk.Bir gece yine acaip bir ayaz kuru soğuk dedikleri türden. Odanın birinde oturmuş teneke sobayı tutuşturmakla meşguluz. Bir türlü tutuşmuyor ama... Ne yapalım derken Erdinç arkadaşımızın aklına yandaki inşaatta bulunan bol sayıdaki tezeklerden bir kısmından ödünç alma fikri geldi. Bizim de kafamıza yatınca geç vakitte 3 kişi yandaki inşaata sızıp alabildigimiz kadar yüklendik. Eve doğru usul usul sokulurken Erdinç şu tarihi sözü söyledi; **"Abi şu halimize bak yav bok çalan ne çalmaz."**

Dumur moduna geçmiş hareket edemez olmuştuk. Kendimize geldiğimizde gülmekten ellerimizdeki tezek kütlelerinin düşüşüne engel olamıyorduk. Dumur modundan hala sıyrılamadık.

Ömür Erdinç Deniz

Ben bu resmi bir hafta önce Cuma günü kendim çektiğim halde hala inanamıyorum, fakat işin ilginç yanı orada duran amca kendi fotoğrafını çektiğimi sanıp poz verdi fakat kadrajın içine girmediğini tabiiki bilmiyordu.....

Ejder Tarık Pazarlı / İst.

Selamlar... önce gereksiz bişey yapıp kendimi tanıtayım, adım Oğuz, İTÜ'de Denizcilik eğitimi alıyorum. Ailem Balıkesir'de oturuyor. Final tatilim için Balıkesir'e geliyorum ve olan oluyor...' Balıkesir Ticaret Borsası binasına işim düştü ve gittim, asansöre bindim **4. kata** çıkacağım, düğmeye basmak için uzandım ve o anda kala kaldım, düğmelerin üst kısmında bir tabela:

1. Kata Çıkmak İçin 1'e Basınız
2. Kata Çıkmak İçin 2'ye Basınız
3. Kata Çık.....

diye gidiyordu....

Oğuz/Balıkesir

Size başımdan geçen, dumurun kelime mealini literatürüme sokan, eyvahlar olası bir olayı anlatacağım. Hah şunu belirteyim okurken aklınıza mukayet olun.

2003 yazı Tekirdağ'da bir akşam üstü, bir kızla tanışacam ve yanında arkadaşı da var. Utangaç yani. Neyse tanıştık ve baya bi konuştuk. Benim için müzik çok önemlidir. Bende o kadar muhabbetten sonra kıza sordum. **"Ne tür müziklerden hoşlanırsın, kimleri dinlersin?"** diye. Cevap: **"Yerlilerden Rober Hatemo yabancılardan Britney , Justin falan"** oldu. "**Sen**" deyince eyvahlar olsun dedim içimden. Şimdi gel bu kıza numetali, rock'ı anlat. En tanınmışları düşündüm Linkin Park, Limp Bizkit geldi aklıma.Birden **"Linkin Park"** dedim. Kız baktı suratıma bende yineledim. **"Linkin Park. Biliyorsundur herhalde".** Kızın cevabı ile birlikte artık şaftı kaymış insanlar statüsündeydim. **"Yok bilmiyorum, nerede?"** Benin safım **LINKIN PARK'I** bildiğimiz bir **park** zannetti. Yaaa yaaa!!! dumur dumur dumur.

Ceyhun Çankaya/İstanbul

Yurtdışından emlak satışı yapan sayfalara bakarken gördüm ki bir İngiliz sayfası hızlı bi Türkçe kursu da koymuş sayfaya. Bazı diyaloglar örnekleri ard arda okununca dumur kaçınılmaz oluyor... **Do you make good money?** İyi para kazanıyormusun? **What's it to you?** Sana ne? **Let's go and dance!** Hadi, dans edelim **Your eyes beautiful:** Gözlerin çok güzel **I'm allergic to roses:** Güle alerjim var **I love you:** Seni seviyorum **Don't do that:** Yapma! **No, not tonight:** Bu akşam olmaz

Sayfanın "linki" http://www.turkuaz-guide.net/index.html?speak-turkish.html.. Saygılar,

Deniz Altınay

Merhabalar,

Ben Kanada'da yaşıyorum. Okulumun ilk günüydü, sınıfa sessizce girdim ve bir bağrışma duydum '**GAVUR! GAVUR!**' diye. Hayırdır dedim ya Kanada'da hele Montreal'de, ilk göreceğim yurdum insanı olacak o da benim sınıfımda dedim kendi kendime. Sonradan öğrendim ki **gavuuuurr**! diye bağrışıp gülenler Romanya'dan gelen üç erkekmiş. Bir kaç kez İstanbul'a gitmişler ve bu kelimeyi öğrenmişler ama anlamını bilmeden birbirlerine bağırıp duruyorlar ders anında bile :)) Sonra sordum onlara nasıl öğrendiniz diye. İstanbul'dayken 3 Romanyalı çocuğa bizim İstanbullular hep gavur diye sesleniyorlarmış. Güldüm ama halen onlara kelimenin tam anlamını söylemiş değilim.Ama hergün derste gülüyorum.

Barbaros/Kanada/Montreal

Bir vakit Gaziantep'i ziyaret ettiğimde kocaman işlek bir caddede bir tabela gördüm... "**KEBAPTA ŞOK KAMPANYA 990 Bin, Kavurma 450 Bin 27 Ocakbaşı Kebap & Paça**"

İper Eskikılıç/Kayseri

Adres: Firuzağa Mah. Defterdar Yokuşu No:47 Beyoğlu / İstanbul Fax: 0212.292 44 91

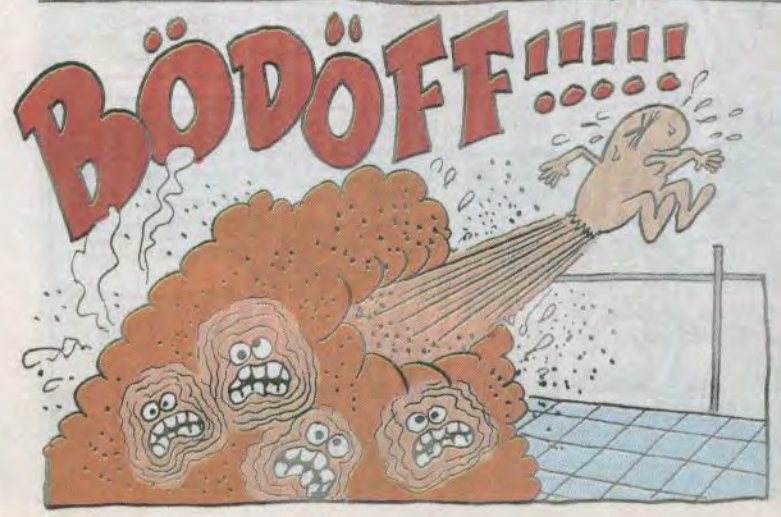

Resim: Fikret Özdemir

OKTAY VE CEVDET

yaz-çiz : melikşah

*(Bkz. Geçen sayı: (Cevdet'i gatıhden vurmuşlardı)

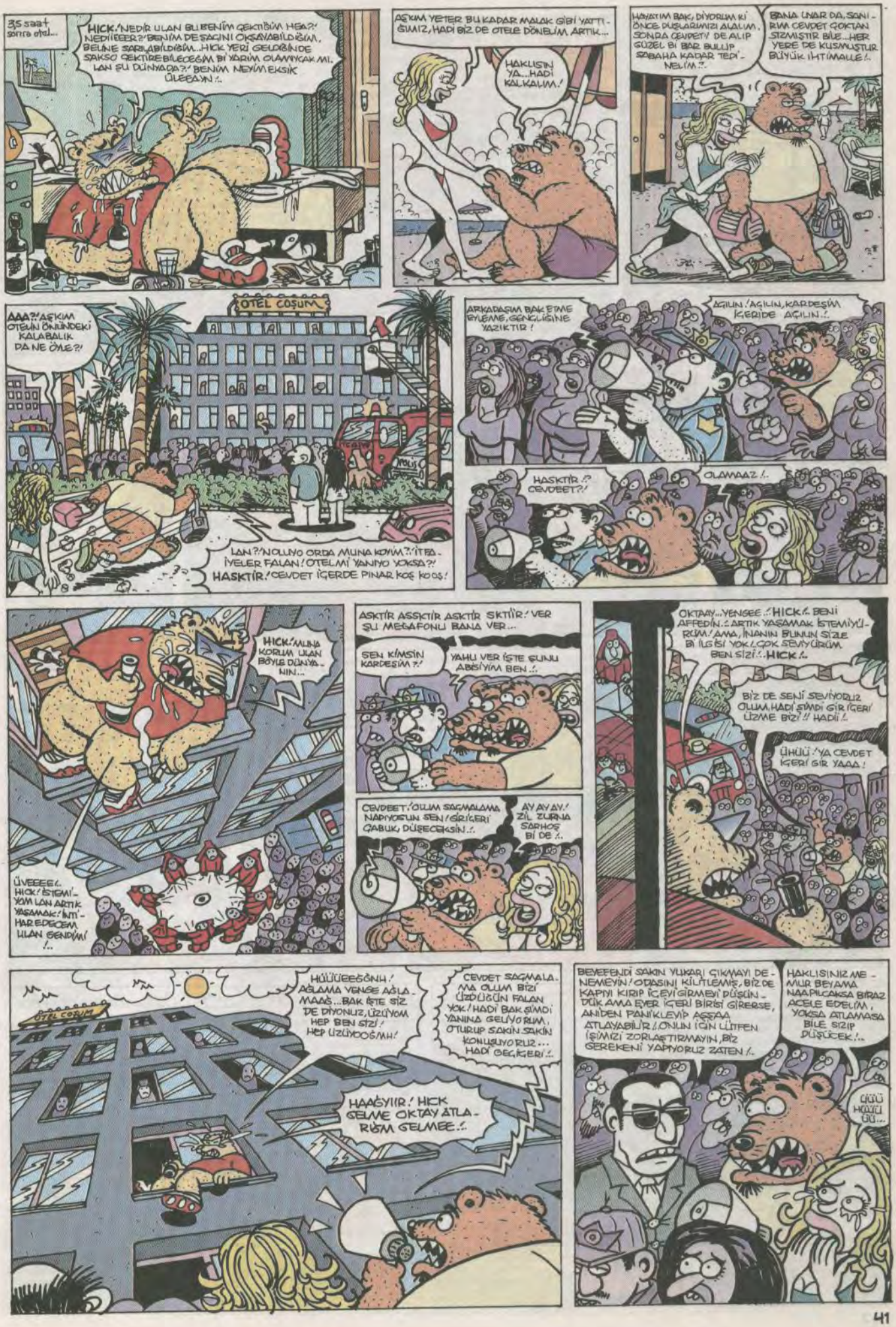
35 saat sonra otel...
HICK.! NEDİR ULAN BU BENİM ÇEKTİĞİM HEA?! NEDİİEER?! BENİM DEŞAGINI OKSAYABİLDİĞİM, BELNE SARILABİLDİĞİM...HICK YERİ GELDİĞİNDE SAKSO ÇEKTİREBİLECEĞİM Bİ YARİM OLAMYCAK MI. LAN ŞU DÜNYADA?! BENİM NEYİM EKSİK ÜLEGAN!.
AŞKIM YETER BU KADAR MALAK GİBİ YATTIĞIMIZ, HADİ BİZ DE OTELE DÖNELİM ARTIK...
HAKLISIN YA...HADİ KALKALIM!
HAYATIM BAK, DİYORUM Kİ ÖNCE DUŞLARINIZI ALALIM, SONRA CEVDET'İ DE ALIP GÜZEL Bİ BAR BULUP SABAHA KADAR TEDİNELİM?!
BANA UNAR DA, SANIRIM CEVDET ÇOKTAN SIZMIŞTIR BİLE...HER YERE DE KUSMUŞTUR BÜYÜK İHTİMALLE!.
OTEL COŞUM
AAA?! AŞKIM OTELİN ÖNÜNDEKİ KALABALIK DA NE ÖLE?!
LAN?! NOLUYO ORDA MUNA KOYM?! İTFAİYELER FALAN! OTELMİ YANIYO YOKSA?! HASKTİR! CEVDET İÇERDE PINAR KOŞ KOOŞ!
ARKADAŞIM BAK ETME EYLEME, GENÇLİĞİNE YAZIKTIR!
AÇILIN! AÇILIN, KARDEŞİM İÇERİDE AÇILIN!.
HASKTİR!? CEVDET?!
OLAMAAZ!..
HICK! MUNA KORUM ULAN BÖYLE DÜNYANIN...
ÜVEEEE!. HICK! İSTEMİYOM LAN ARTIK YAŞAMAK! İNTİHAR EDECEM ULAN GENDİM!..
ASKTİR ASSKTİR ASKTİR SKTİR! VER ŞU MEGAFONU BANA VER...
SEN KİMSİN KARDEŞİM?!
YAHU VER İŞTE ŞUNU ABİSİYİM BEN!..
CEVDET: OLUM SAÇMALAMA NAPIYOSUN SEN! İÇİGERİ ÇABUK DÜŞECEKSİN!..
AY AY AY! ZİL ZURNA SARHOŞ Bİ DE!..
OKTAY...YENGEE!.. HICK!. BENİ AFFEDİN!. ARTIK YAŞAMAK İSTEMİYORUM! AMA, İNANIN BUNUN SİZLE BİLGİSİ YOK!. ÇOK SEVİYORUM BEN SİZİ!.. HICK!.
BİZ DE SENİ SEVİYORUZ OLUM HADİ ŞİMDİ GİR İÇERİ ÜZME BİZİ!! HADİ!.
ÜHÜÜ! YA CEVDET İÇERİ GİR YAAA!
ÖTEL COŞUM
HÜÜÜEEĞNH! AĞLAMA YENGE AĞLAMAAĞ...BAK İŞTE SİZ DE DİYONUZ, ÜZÜYOM HEP BEN SİZİ! HEP ÜZÜYOOĞMH!
CEVDET SAÇMALAMA OLUM BİZİ ÜZDÜĞÜN FALAN YOK! HADİ BAK ŞİMDİ YANINA GELİYORUM, OTURUP SAKİN SAKİN KONUŞUYORUZ... HADİ GEÇİGERİ!..
HAAĞYIIR! HICK GELME OKTAY ATLARIM GELMEE..!
BEYEFENDİ SAKİN YUKARI ÇIKMAYI DENEMEYİN! OTASINI KİLİTLEMİŞ, BİZ DE KAPIYI KIRIP İÇEYİ GİRMEYİ DÜŞÜNDÜK AMA EYER İÇERİ BİRİSİ GİRERSE, ANİDEN PANİKLEYİP AŞŞAA ATLAYABİLİR! ONUN İÇİN LÜTFEN İŞİMİZİ ZORLAŞTIRMAYIN, BİZ GEREKENİ YAPIYORUZ ZATEN!.
HAKLISINIZ ME-MUR BEYAMA NAAPICAKSA BİRAZ ACELE EDELİM, YOKSA ATLAMASA BİLE SIZIP DÜŞÜCEK!..
ÜÜÜ HAÜÜ ÜÜ...

EVET SAYIN SEYİRCİLER, YİNE TALİHSİZ Bİ GENÇ VE YİNE Bİ İNTİHAR VAKASI.. TATİL YAPMAK ÜZERE MARMARİSTE BİR OTELE YERLEŞEN CEVDET DARICA ADLI VATANDAŞ CİNNET GEÇİRİP OTELİN CAMINA ÇIKTI... ŞİMDİ OLAY YERİNDEN CANLI BAĞLANTIYLA MUHABİRİMİZ BATUHAN'A BAĞLANIYORUZ... EVET BATUHAN, NELER OLUYOR ORDA...

HABERLER

İYİ GÜNLER SEVGİLİ İZLEYENLER... ÖHÖM! BU ZALIM HAYAT HİÇ GÜLMEDİ CEVDET DARICA ADLI GENCE... HEP ZORLUK, GİLE, KEDER, AŞLIK VE YALNIZLIK! SEVDİKLERİ HİÇ YANINDA OLMADI ONUN! HEP İTİLDİ VE ÖRSELENDİ..! EN SONUNDA DAYANAMAYIP HAYATINA SON VERMEYE KARAR VERDİ! BEN MUHABİRİNİZ BATUHAN... ŞU ANDA OLAY YERİNDEN SİZLERE BU GÖRÜNTÜLERİ AKTARMAK İÇİN BURDAYIM...

TEŞEKKÜRLER BATUHAN... BİRAZDAN DÖNCEM BEN SANA!.. AMA ÖNCE KISA BİR REKLAM ARASI!.. SAKIN Bİ YERE AYRILMAYIN!..

HICK! NİYE SEVGİLİM YOK LAN BENİM!.. HICK! SEVGİLİ BULUN ULAN BANA!.. HICK MANITA BULUN LAGN!.. YOKSA ATLARIM ASSAAYAAĞH!

ARKADAŞIM, BAK! HADİ MANİTANDAN AYRILMIŞ OLSAN NEYSE, GİDİP BULUR GETİRİRDİK HATUNU... AMA BİZ ŞİMDİ NAPALIM... KOCA EMNİYET TEŞKİLATI SEFERBER OLUP KARI MI BULALIM SANA?!

ÜÜÜHHÜÜÜÖEEEĞGNHH!..

YAHU YİNE Mİ ALDIN SEN O MESAFONU?! VER ŞUNU BANA, İYİCE MORALİNİ BOZUYOSUN ÇOCUĞUN...

VER Bİ DE BEN KONUŞAYIM OKTAY... BELKİ BENİ DİNLER...

FIRK... CEVDEET! BENİM, YENGEN PINAR... BAK SANA Bİ MÜJDEM VAR, BUGÜN SENİ BİR ARKADAŞIMLA TANIŞTIRCAM İSMİ BANU..! ÇOK MERAK EDİYO SENİ!..

HICK! BOŞUNA UĞRAŞMA YİNGE, INANAMIYORUM SANA... HICK! AYARLASAN İKİ HAFTADIR AYARLADIN BİRİNİ... SEN HAKKINI KAYBETTİN! ÜHÜÜEE...

AYOL TAMAM HADİ İNASSAA, BAK BEN VERİCEM SANA BİR KERE! SÖZ AYOL!..

SİTTİROLSİT ÜLEEAĞNH! SİTTİİİRH!..

PALATS!

AYAAYY! HAYVAANN!..

ALOO!.. BİŞEY ARMA LAN AŞSAA!.. GELİP BEN İTERİM BAK SENİ ORDAN!..

SUS ULAĞN HICK! GİT ÇABUK İŞKİ GETİR UZAT ORDAN BANA!.. HICK... İÇKİM BİTTİ HADİEE!..

ULAN SENİN VAR YA ANANI ARYADINI...

UMP!

NAPIYOSUN SEN KARDEŞİM!.. YAHU HERİFİN ATLAYACAĞI YOKSA DA SİZİN YÜZÜNÜZDEN ATLIYCAK BE!..

PINAR, AŞKIM SEN CEVDET'İ OYALA!.. BEN ASSAADAN BİR ŞİŞE ŞARAP ALIP GELİYORUM... BİRAZ RİSKLİ OLCAK AMA ŞU ANE NE İSTERSE VERMEK ZORUNDAYIZ!..

TAMAM ACELE ET!..

HÖY HÖH HUH

HUH HUH

HÖH HÖEEH

CEVDET, HADİ LÜTFEN BİR İÇERİ ARTIK... BAK YEMİN EDİYORUM SENİ "BANU"YLA TANIŞTIRCAM BU AKŞAM...

BOŞUNA UĞRAŞMA YENGE ARTIK ÇOK GEÇ... HICK!

♪ KUMBAM BAAYİİ... SARI KUMBAM BAAYİİ YEE... ÜHHÜÜEĞGNH!..

YAHU ARKADAŞIM BIRAKSANA ŞU ŞİŞEYİ, GÜZDANIM YANINDA DİL SONRA ÖDERİM!.. YAA ADAM İNTİHAR EDECEK DİYORUM ANLAMIYO MUSUNUZ?

OLMAZ KARDEŞİM GİT ÖNCE PARASINI GETİR! OTEL KİRALLARI DİYE BİŞEY VAR!..

EEH ULAN NE PİŞ MÜESSESEYMİŞSİNİZ SİZ YAA!..

ÇATORT!

HIAĞH!

HIÇK! İÇKİM NERDE ÜLEĞN !.. BARI SON İSTEYMİ YERİNE GETİRİN BE ALLAHSIZLAR...

CEVDET SAKİN OL TAMAM GETİRİYO ŞIMDİ ABİN...

HAH GELDİ..

CEVDET, ŞARABINI SARKITIYORUM YANINA ACELE ETMEDEN YAVAŞCA AL...

VEER İÇKİMİ VEERR!..

LAN KALKMA AYAĞA LAAAN! UZATIYOM İŞTE BEN...

VER ULANN İÇKİMİ VERH!..

AY AY AY DÜŞÜCEK VALLEYİ...

AHH BEN BAKAMIYCAM...

EYVAH EYVAH!

AMAN AMAN...

HAH TAMAM OTUR ÖYLE YAVAŞCA YAVASS!

MMMÜH-MÜH!..

BAK BATUHAN, İKİ DAKİKA SONRA YAYINA GİRİYORUZ DİYORUM SANA... HERİFİN ATLAMASI İÇİN NE GEREKİYOSA YAPIN..! KIŞKIRTIN, DİKKATİNİ DAĞITIN...NE GEREKİYOSA İŞTE!..

TAMAM ŞENGÜL, SEN ORASINI MERAK ETME...BURDA ÇOCUKLARLA ONA ÖYLE BİŞEY HAZIRLADIK Kİ, ANINDA SALIVERECEK KENDİNİ AŞŞA LAVUK!.. GÖRÜRSÜN BAK REYTİNG PATLAMASI YAPICAZ... BEYLER HAH!.. TAM ORAYA AGIN, RAHATCA GÖREBİLİR BURAYI!..

AY OKTAY!.. ŞURAYA BAK!

HA? NE? NOLLYO LAN ORDA?!

HIÇK! BATSIN BUU DÜNYEEA... BİTSİN BUU RÜYEEA..!

HAH! İYİCE GERDİRİN ÇOCUKLAR! NET OKUSUN PEZEMEK...

NERDE SENDE O ATLAYAÇAK BÜZZÜK

ULAN?! ORSPU ÇOCUKLARI! PINAR! SEN CEVDET'İ OYALA, SAKIN GÖRMESİN OYAZIYI, ANINDA GAZA GELİR! BEN GİDİP ŞUNLARI ANASINI AVRADINI BİŞKİYA..!

CEVDEET. CANIM BAK NEDİYCEM.

HIÇK...ARTIK NE DESEN BOŞ YENİĞEEE!

HÖY HÖH HUH

HUH HUH

HÖH HÖEEH

LAN İYİCE GERDİRİN YAZIYI...GÖRMEDİ GALİBA LAVUK!..NEYSE BEN YAYINA BAĞLANIYORUM...LAN BÜNYAMİN! YAZIYI NİYE ÇEKİYOSUN SALAK?! PENCEREYİ ÇEKSENE!..

PARDON ABİ!..

N SE ATL BÜZ

EVET SAYIN SEYİRCİLER KISA BİR ARADAN SONRA YENİDEN OYAY YERİNE BAĞLANIYORUZ...BATUHAN STENDEYİZ, NEDİR SON GELİŞMELER...

MAALESEF EMNİYET GÜÇLERİ HER YOLU DENEDİLER AMA CEVDET PARÇA ADLI GENCİ YOLUNDAN DÖNDÜREMEDİLER!.. FAKAT NOLLYO ORDA!?

ORRSPU ÇOCUKLARI?!

ULAN ORSPU EVLATLARI..!.. ULAN SERREFSİZLER!.. HİÇ Mİ VİCDAN YOK SİZDE BEE!..

DEPÜK!

EAĞH!

ÇAT!

OLAMAZ EKİBİMİZE SALDIRIYOLAR!..

EVET SAYIN SEYİRCİLER, HEYECAN DORUKTA! SANIRIM BU SALDIRGAN KİŞİ İNTİHAR ETMEK İSTEYEN GENCİN BİR YAKINI! MUHAKKAK BU İNTİHAR OLAYINDA ONUN DA PARMAĞI VAR VE ŞİMDİ DE YOL AÇTIĞI BU REZİLLİĞİ YAYINLAMAMIZ İÇİN EKİBİMİZE SALDIRIYOR...

SENİN DE YAYINCILIK AHLAKINI SKİYM!!

AAH! GÖRDÜNÜZ BANA DA VURDU! ÇEK BÜNYAMİN ÇEK...

BUKŞŞ!

VE TEHDİTLER SAVURARAK KAÇIYO SAYIN SEYİRCİLER! ÇEK BÜNYAMİN KAÇIŞI ÇEK!.

O YAZIYI BİR DAHA AÇARSANIZ BU SEFER ÖLDÜRÜRÜM HEPİNİZİ!..

NE DURUMDA MEMUR BEY?

VALLA İYİCE DELİRDİ, "BAŞBAKAN GELSİN ATLAMAM" DİYOR! AMA BU OLANAKSIZ... ZATEN BAŞKAN DA ŞU ANDA YURT DIŞINDA...

HICK! TAYYİ'Bİ ÇAĞARIN ULAN BANAĞ!..

TELEFONLA ULAŞAMAZ MIYIZ BAŞKANA?..

DENEDİK AMA ULAŞAMIYORUZ...

BİR SANİYE AKLIMA BİŞEY GELDİ, SEN VER BANA ŞU TELEFONU...

ALOO! RESERSİYON, ÇABUK BANA 208 NUMARALI ODAYI BAĞLAYIN...

KİM ARIYOR DİYEYİM?..

YAHU BAĞLA ŞU TELEFONU!..

CEVDET, TAMAM BAK ŞU AN BAŞKANA ULAŞMAYA ÇALIŞIYOLAR...

HICK! GELSİN BURAYA BANA SEVGİLİ BULSUN ULAĞ! BEN ONUN VATANDAŞIYIM!..

BAYAN TELEFON SANA...

NE? TELEFON MU?.

-ALO?..
-HAH!.. PINAR BENİM OKTAY... AŞAADAN ARIYORUM... SANA SÖYLEDİĞİMDE TELEFONU CEVDET'E SARKIT, BAŞBAKAN ARIYO DE...
-TAMAM...

ŞİMDİ AL ABİ ŞU TELEFONU... SEN BAŞBAKANSIN ONA GÖRE!.. NE DİYOSA TAMAM DE!..

AMA SESİMDEN ANLAR BENİM BAŞKAN OLMADIĞIMI?!

YAHU ANLAMAZ!.. HERİFİN KAFASI BİN BEŞYÜZ GÖRMÜYO MUSUN?..

CEVDEET, BAŞBAKAN YURTDIŞINDA OLDUĞU İÇİN GELEMİYORMUŞ AMA TELEFONLA ARADI... UZATIYORUM AHİZEY, KALKMA SAKIN YİNE AYAĞA!..

HICK! NASIL GELMEZMİŞ ÜLEŞNH!.. BUSH ÇAĞARINCA GİDİYÜR AMA KOŞARAKH! HİŞK! NEYSE YENGE VER BAKNA KONUŞNA ŞUNLA BİR!..

MMÜNH... HİŞK! ALÖÖ... TAYYİP ABİ, SELAMLAR SAYGILAR ABİ... HICK NASILSIN ABİ?..

İYİYİM CANIM, SEN NASILSIN?

BEN ÇOK KÖTÜYÜM ABİEE... HİŞK! KIZLAR BAKMIYÜR BANAĞ... BİRAZDAN KENDİMİ İNTİYAR ETCEM...

AMAN SAKIN ÖYLE BİR ÇILGINLIK YAPMA!.. BAK CANIM SEN BİZİM BİR VATANDAŞIMIZSIN SENİN İÇİN ELİMİZDEN NE GELİRSE YAPARIZ...

HA YAŞA TAYYİP ABİ! MMÜHH... KOCA HÜKÜMET SAYİLİ ADAMSIN... YAPARSIN BU KARDEŞİNE BİR GÜZELLİK... HICK! ZATEN BEN GEÇEN SENE OYUNU SANA VERDİYDİM...

EKSİK OLMA CANIM... BU ARADA VAR MI BİR İHTİYACIN, BİR İSTEĞİN?..

HİŞKH! VARH! KARI BUL BANA BAŞKANIM, EVLENDİR BENİ... BAĞRINA BAŞ!..

-TAMAM... YURTDIŞINDAN GELİRGELMEZ EVLENDİRİYORUM SENİ!.. DÜYÜNÜNÜ DE BEN YAPICAM SÖZ!..
-YAŞSA BAŞKANIM HARBİ KIRAL ADAMMIŞIN... HİHİHOHA.
-TAMAM MI CANIM HADİ ŞİMDİ TOPARLAN İNİ ORDAN AŞAA.
-HİŞKH! TAMAM TOPARLANIYÜRÜM, GEÇİYÜRÜM İÇERİ...
-AFERİM ASLANIM!.. GELİR GELMEZ ARIYORUM SENİ SÖZ...
-YAV HARBİ BÜYÜK ADAMMIŞIN SEN YAUV.. MMÜHH... HAA BAK BU ARADA O BUSH PEZEMENGİNE FAZLA YÜZ VERİYÜSÜN! MUHATAP OLMA ONLA! ŞEREFSİZ O... MASUM İNSANLARI BOMBALIYÜR!..
-TAMAM CANIM, ŞİMDİ DERHAL KESİYORUM SAMİMİYETİ KENDİSİYLE...
-HELAL SANA! HADİ ARTIK KARATÜYÜRÜM YURTDIŞINDAN ARIYÜRSÜN FAZLA YAZMASIN!..

HİHİHOHAHAHAA!..

NOOLDUP! NE DEDİP?

TAMAMDIR! İKNA OLDU İNİYOR.

HİHİHİHAHAA! HICK! EVLENİYÜRÜM ULANH!.. EVLENİYÜRÜÜM!..

DUP DUP DUP

HİHAA!.. LAAYN!.. LA LA LAA?! DÜŞÜYÜRÜM!..

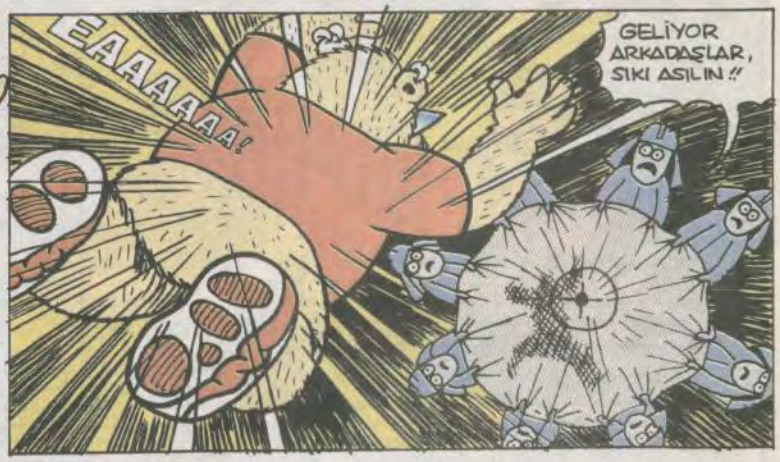

Renk: Mert Hoşgör

melikcah@leman.com.tr

YÖNETMEN İKRAM ABİ VE ASİSTAN YAŞAR

Behiç Pek

Olay eski çağlarda, atıyorum, onbin yıl önce Fulya mahallesinde yaşanmıştı...

KHAGOR KRALLIĞI
MURADİYE CADDESİ
TENEKYA
ÇEDENE
Kentarlar
Nebusuo
UBORYA
Haka-kan gölü
IHLAMYRİA DERESİ
OHLAMBUR KRALLIĞI

Günün koşullarında bir berbere gidip traş olmak bile büyük riskti... İllâ kan çıkardı... Herkes çok kabaydı...

DURUN ARKADAŞLAR DAHA FAZLA KISALTMA-YALIM FAVORİLERİ...
KAN TAŞI VERİN...
KAFA KOPTU!..

Ya da ne biliyim, o günün eğlencesi de hiç hoş diildi... Küçücük bir şov için pek çok cana kıyılırdı...

HANS ABİ MEYABA BIY BIY...
VAAY NABER GROBEL.
ULAN NE GÜZEL HANS İLE GROBEL OYNA-TIYO...
HANS İLE GROBEL SAĞ OLSALARDI DA GÖRSELERDİ...

Bu barbar ülkelerden birinde çok cevval bir genç yaşamaktaydı: Hombar Tipo... Kahraman Gargula Goganın oğlu...

Girdiği savaşlarda pek çok ayak uçurmuştu... Hem de usta bir marangozdu... Bir efsaneye göre gücünü Lüle Lüle saçlarından alıyordu...

Akranları koca atlara binerken kocla gezmek onu hiç koymuyordu...

AT SIRTINDAN DAHA YUMUŞAK BİR DEFA...

Tam o sırada...

İMDAAAT! YİĞİT HOMBAR! İMDAAAT!

O DA NE? OLAY OLUYOR!

Khagor prensi hain Bator, kralın üvey kızı güzel Norah'yı kaçırmaktaydı... Ona göz koymuş demek ki...

HAHAHAA... KOÇ BURCU ERKE-Ğİ...
İMDAAT HOMBAAR... BENİ KAÇIRIYOLAR AYOL... A AA HİÇ UMURUNDA BİLE DİİL...

GÜZEL NORAH, YİĞİT HOMBAR TİPO'NUN YAVUKLUSU İDİ GÜZEL NORAH'IN HAMİNNESİ AĞULA, SONSUZLUKLAR ÜLKESİ BORDOZ KRALİÇESİ MENTOH'UN GÖRÜMCESİ OLU-YORDU... HAİN BATOR, GÜZEL NORAH'I AMCASIGİLİN DRAGOSTAKİ ŞATOSU ZALİBUR'A HAPSETMİŞTİ...

ZALİBUR

Norah'ın üvzyi babasıgıl Kral Vlado Krotoks Yiğit Hombar'ı huzuruna çagırtır...
HUZURUMDA DİZ ÇÖKMENE GEREK YOK HOMBAR... AYAĞA KALK...
DİZ ÇÖKMİŞ DEGİLİM BEN KRAL KROTOKS...
KIZIM NORAH'I ZALİBUR ŞATOSUNDAN KURTARIRSAN ONU SANA VERİRİM HOMBAR...
HERİF YÜZÜK HASTASI...
MARANGOZLUĞUM İYİDİR... ŞATOYA GİRMEK İÇİN TAHTADAN BİR AT YAPICAM...
VE ONUN İÇİNE SAKLANICAM...
Ertesi gün Zalibur'da...
PRENS BATOR, MESAJ GELDİ... SALOZ HOMBAR BİR TAHTA ATIN İÇİNE GİZLENİP ŞATOYA GİRİCEKMİŞ...
GELECEĞİ VARİSSA GÖRECEĞİ VARİDUR!
DİMİ?..
NÖBETÇİLERE HABER VERDİNİZ Mİ?
Şatonun kapısında...
YAHU OYUNCAK BU AT... OĞLUMA ALDIM BEN BUNU ENTEL PAZARINDAN...
OLMAZ SOKAMAZSIN BUNU İÇERİ PRENS BATOR'UN EMRİ VAR...
AH AH AH E HANİ?.. GİRSE YA ŞATOYA!..
İHHİHİHİİ
BURDAYIM HAİN BATOR... BAŞARILI BULDUN MU TAHTADAN YAPTIĞIM ATI?..
HOMBAR!.. TAHTAYI NASIL BU KADAR İNCE İŞLEYEBİLDİN?..
BIRŞŞŞ
GERÇEK BİR ATTAN AYIRMAK İMKANSIZ BU AHŞAP ESERİ...
Ama ordan çıkan bir işgüzar...
YAKALAYIN!.. SAÇLARINI KESİN... ONUN BÜTÜN GÜCÜ O LEPİŞKA SAÇLARINDA...
TUTUN!.. MİĞFERİNİ ÇIKARIN...
TUT!..
Fakat miğferini çıkardıklarında...
Güp!
KÜT!..
İMDAAT O BOYNUZLAR MEĞER KENDİ BOYNUZLARIYMIŞ...
YİĞİT HOMBAR YAVUKLUSU NORAH İLE MUTLU BİR YUVA KURAR...
BU ÇOCUKLARIN BENDEN OLDUĞUNDAN EMİN OLMAK İSTİYORUM NORAH...
A-AA O NASIN SÖZ? AYOL BEN HİÇ SENİ ALDATIR MIYIM?
Renk: Murat Y.

SON

DOMATİZ

ULANMANYAK-YALANDOLAN HABERLER

Palavranın Hası

AYAKLARIYLA LİTZ ESTEVES'LE GEZİYOR AMA BİR GÖZÜ HÂLÂ DENİZ SEKİ'DE ÖBÜR GÖZÜ CANSU DERE'DE!

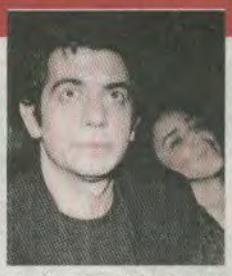

Geçtiğimiz günlerde yeni sevgilisi **Litz Esteves**'le Harbiye Açık Hava Tiyatrosu'ndaki **Sezen Aksu** konserinde elinden geldiği kadar boy gösteren ünlü şovmen **Okan Bayülgen** hâlâ akıllanmışa benzemiyor. Konser sırasında sevgilisi Esteves'in, Sezen Aksu'nun doyumsuz tınılarıyla mest olmasını ve Açık Hava Tiyatrosu'nun üstünün açık olmasını fırsat bilen Bayülgen, gözlerini o sırada **Açık Hava Tiyatrosu**'na beşyüz metre mesafedeki Hilton Oteli'nin sekizinci katında balkona çamaşır asmaya çıkan **Deniz Seki** ile ondan üç oda ötede kalan **Cansu Dere**'den alamadı. O anda objektiflerimize suç üstü yakalanan milli çapkınımıza bir çif lâfımız var. **"İnsanları kandırmak sana yakışmıyor sevgili Okan."**

Kırkaltı Numara Büyüklüğünde Bağcıksız Yalan

DENİZ AKKAYA'DAN ALEVLİ GÖSTERİ

İşadamı sevgilisi **Ali Rıza Özderici** ile Bodurum'da felekten bir tatil çalan podyumlarımızın, ünlü ismi **Deniz Akkaya**, sevgilisinin kendisini niçin **ayaklarıyla** okşadığını soran magazincilere, **ağzından dört metre alev** püskürtmüş. Kaşları tamamen yanan magazinciler, Bodurum hastanesinde ayakta tedavi görürlerken ünlü manken **Akkaya**, bir yakınına: **"Aaa manyak mı bunlar ne! Ali Rıza o sırada işten yeni gelmişti. Daha ellerinden ayakkabılarını, çoraplarını bile çıkarmamıştı.** Farklı olmak suç mu?" diyormuş diye daha önceden ağzımıza doldurduğumuz yalanları Deniz Akkaya'nın püskürdüğü ateşe fışkırttıktan sonra, tekrardan yalan denizine dalıp gözden kayboluyoruz.

Haber Yokluğunda Yüreklere Su Serpen Atlatma Yalan

SÜPER STAR'IN OMZUNA DA TÜFEK BİLE YAKIŞMIŞ

Türkiye'nin süper starı **Ajda Pekkan**, son günlerde iyiden iyiye avcılığa merak sarmış. Efsanevi sanatçı, sık sık yanına avcıların vazgeçemediği **İrlanda Setteri "Coşhua"**yı da alıp Bodurum civarında Anadolu Leoparı avlamaya çıkıyormuş. Ve enteresandır, güzel sanatçı **"Anadolu Leoparı yoktur."** diyenlere nispet yaparcasına evine hergün bir Leopar avlayarak dönüyormuş. Bizden bile daha iyi atıcı olduğunu dosta düşmana ispatlayan güzel yıldız, fotoğrafta, avlayıp beline astığı Anadolu Leoparı ve köpeği **"Coşhua"** ile Bodurum ormanında yürürken görülüyor. **Bu arada Bodurum ormanının da yavaş yavaş kelleştiği ve SOS vermeye başladığı** da gözümüzden kaçmıyor diye gözümüzü yumup havaya doğru iki el sıkıyoruz..

Altı da Üstü de Kaymak Kaplı Altı Katlı Çıtır Yalan

NÜKHET DURU'DAN GAZLI BEZ SATIŞI!

Sorunlu Kıbrıs'taki **The Colony Hotel**'de iki gece üstüste sahne alan dev sanatçı **Nükhet Duru**, birbuçuk saatlik konseri sırasında üç dakikada bir kıyafet değiştirince Nükhet hanımın konseri bir defileye dönüşmüş. **Doksan dakika içinde izleyicilere 30 kıyafet** sunan Duru, ordan geçen birine: "Ne yapayım, ekmek parası. Bir yandan müziğimle kazanırken beri yandan defile yapıyorum. **Gecede üç-beş kıyafet satsam tencerem kaynıyor.** Ayrıcana her konserimde millet birbirini ezdiği için ekiştıradan sargı **bezi, tentürdiyot** falan satıyorum. Ordan da cıgara param çıkıyor. **Kıyafetlerimi sahnede değiştiriyor olmamın da izdihamlarda payı mı var ne? Bilemiyorum."** diyormuş diye atıyoruz.

Toz Pembe Rüya Gibi Yalan

UYKUSUZLUK BELÂSI DENİZ SEKİ'NİN CANINA TAK DEDİRTMİŞ

Caddebostan'daki **Büyük Kulüp**'te bir davete katılan ünlü sanatçı **Deniz Seki**, bir anda giydiği beyaz tuvaletinin ayağı eteğine takılınca az kalsın merdivenlerden düşüyormuş. Aylar önce yatağına atlarken burnu kırılan güzel sanatçı, yakınlarına: **"Yatağıma, yıllardır yatak odamdaki tramplenden atlayarak uyuyorum.** O gece çok uykum vardı. Tramplenle yatak arasındaki yol virajsız olduğu için atladıktan bir süre sonra uyumuşum. Uyandığımda burnumla yatak arasında birbuçuk cm. kadar bir mesafe kalmıştı. O saatten sonra durabilmem imkânsızdı. Büyük Kulüp'teki davette de merdivenlerden inerken, **merdivenler virajsız olduğu için bir ara yine uyku bastırdı.** Çok yoğun çalıştığım için bu aralar çok uykusuz kalıyorum. Böyle gibi durumlarda yanımda muavin gibi biri olsa, devamlı o beni konuştursa, başlı başıma böyle nahoş olaylar yaşamazdım" falan derken birdenbire uyuyup kalınca yarım saatlik konseri sekizbuçuk saatte bitirebilmiş. Davetliler ise **"Deniz hanım, sahnede kar gibi beyaz çarşaflar içinde öyle bir kadife gibi horluyordu ki dokunmaya kıymaadık."** demişler diyormuş diyoruz.

PRINCESS OTELİ'NDE İNSANIN İÇİNİ ACITAN BURUK DÜĞÜN!

Krallara Layık Beş Yıldızlı Yalan

Geçen yıl **devletten on milyar dolar** hortumlayan ünlü bankacı **Pars Kaslıoğulları**'nın büyük oğlu **İntişam Kaslıoğulları** ile uzatmalı nişanlısı **Güldere Fonteri**, Ortaköy Princess Oteli'nde düzenlenen muhteşem bir düğünle dünya evine girdiler. **Mâliye uzmanlarının** da hazır bulunduğu muhteşem düğünde çiçeği burnunda eşiyle hârika bir **komparsita** yapan İntişam Kaslıoğulları, medya mensuplarına, gözyaşları içinde: **"Mâli açıdan sıkıntılı günler yaşıyoruz.** Eşim Güldere'nin gelinliğini görüyorsunuz. **Lime lime.** Mâli durumumuz ancak bu kadarına müsaade etti. İmkânsızlıklar nedeniyle **yirmidört katlı** düğün pastamızın **sadece iki katını** yukarıya doğru çıkabildik. Pastanın geri kalan yirmi iki katını **maalesef** yer altına doğru yaptırmak zorunda kaldık. Pastanın daha önce planladığımız ve projesini çizdirdiğimiz garajını da şimdilik iptal ettik. Bunu, eşimle birlikte çıkacağımız dünya turu sonrasına bıraktık." diyor demiş.

Firuzağa Mah. Defterdar Yokuşu No: 47 Beyoğlu / İstanbul - behicpek@leman.com.tr

KURTADAM
YAZ ÇİZ MELİKE AÇAR
NEDEN BU GECE ISRARLA GİTMEMİ İSTİYOSUN ANLAMIYORUM!
ÇÜNKÜ... III... YAPILICAK BİR SÜRÜ İŞİM VAR... VE... VE... SONRA... HEM ERKEN YATMALIYIM! VE...

YALAN SÖYLEME! BAŞKA BİRİ VAR Dİ MİP? BENİ ALDATIYOSUN!

HİÇ YAPAR MIYIM?!. SENİ ÇOK SEVİYORUM AMA LÜTFEN... BU GECE... BENİ...

TAMAM TAMAM! İSTENMEDİĞİM YERDE DURUCAK DİLİM!..

DUR!.. YETER! BUNU SENDEN DAHA FAZLA SAKLAYAMIYCAM..

BU... BU... BUNU NASIL... EEE.. ŞEY... BEN... BİR TÜR..... KURTADAMIM!

NEP! DOĞRU MU DUYDUM?

EVET!.
AMA BU ÇOK SAÇMA! ŞAKA Dİ MİP? AMAN TANRIM, SEN MANYAK MISIN? DALGA GEÇİYOSUN Dİ MİP?
HAYIR!.

NASI YANİP SEN KURTADAM MISIN?
HIHI!...

MAALESEF DOĞRU... DÖNÜŞÜM BİRAZDAN BAŞLIYCAK, BU YÜZDEN GİTMELİSİN!..

EĞER DOĞRUYSA... BU ÇOK KARİZMATİK BİŞEY BENCE... VE SEKSİ... İZLEMEK İSTİYORUM...
NEP! BUNA ASLA İZİN VEREMEM!

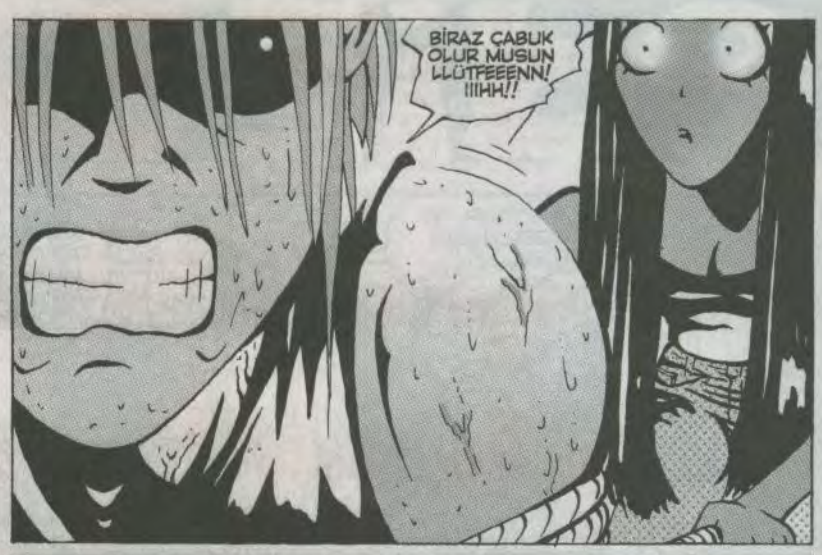

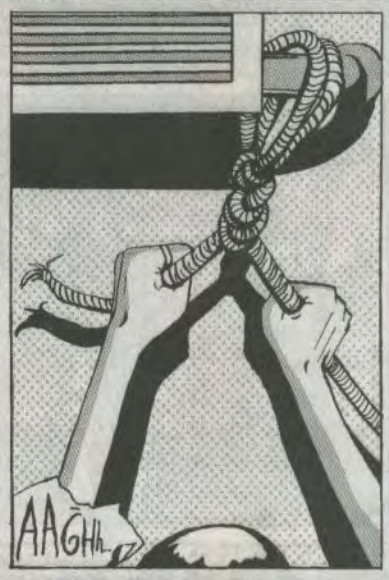

www.meliz@leman.com.tr

Rait

YA BİR DAHA GERİ DÖNÜŞ OLMAZSA?! AYNALARIN ÜZERİNDEKİ BUĞU SİLİNMEZSE...
LIVAP VAP VAP VAA..! LIVAP VAP VAA!..
UMUT DOLU BİR KAZANA DÜŞEN, BECERİKSİZ BİR ŞARLATANDIR ÇOCUK!..

ÇRRRR!...
VE FANTEZİ BİR ADIM ÖNE ÇIKAR!.. KENDİNİ İSPATLAMAK İÇİN!

LİRİK...
ŞAK!
ŞAK ŞAK!..
ŞAKIRR
ŞAK!..

EDİZ? HOŞGELDİN, NABER?..
ME-MERA-BA...

ÜZERİMİ DEĞİŞİYORUM... SAKIN BİR YERE AYRILMA! ARKADAŞLARLA HEP BERABER OTURUCAZ KAFEDE!..

BÜTÜN MESELE DİYAFRAM DEĞİL Kİ!.. YORUM LAZIM!..
RUTKAY AZİZ, İ O KATEGORİDEN ÇIKAR LÜTFEN...
KRAL LEAR OYNAMIYOSUN KARDEŞİM! VOD VİLDE, HALK TİYATROSUNDA, ŞİVE SEÇİYOSUN...
BREHT ÖYLE DEMEZ, PEYNİR EKMEK YEMEZ!..

SEN LİRİK VE DE EPİK BİR ŞEKİLDE DALGA GEÇ, BAKALIM!..
EDİZ!.. ŞEN NE DÜŞÜNÜYOSUN TİYATRO HAKKINDA?..

BEN...EE...TİYATROYU YANİ... PEK SEVMİYORUM...SİNEMA DAA GÜZEL! RABIRT DE NİRO FİLAN!..

AMA...OYUNCULUK ANNAMINDA TİYATRO ÇOK GEREKLİ DE TABİ ELBET!..

SEN ŞİMDİ...MODERN TİYATROYU, BİR AKSİYON FİLMİNİN TÜREVİ GİBİ MI GÖRMEK NİYETİNDESİN?..

HAYIR...YANİ EPİK TİYATRODA...EEE... ASLINDA OYUNCULUK VE...
ALLAAM BAYILMIYCAM! BAYILMAMALIYIM!

METİN FİDAN

AY!.ÇOK PARDON! MÜSADENİZ-LE BİR GEÇİCEKTİM! PARDON!
DUMP!..
Ö... ÖNEMLİ DİİL...
EROL TİC..

YAA, HERSİ AYNI ŞEY!.BÜTÜN SANATLARI ÇOK TAKDİR EDİYOM! HELE Kİ OYUNCULUK!. BİRER YALNIZ MELEKSİNİZ SİZ!..

AY MERSİ!..
HAH İŞTEE! BU EDİZ YAA! HAH HA HAA! AL GÖNLÜMÜZÜ, SÜRÜKLE DİYARLARA!..

İÇİNDEN GELDİİ GİBİ KONUŞMAN GÜZEL ASLINDA... HEŞAPSIZ...
BAZEN İÇİM-DEN GELİYO, BAZEN DIŞIMDAN KARIŞA BİLİYO DA...
DEMEK... ALTI YILDIR EROL TİCARET, DESİN...

TEKRAR GEL LÜTFEN... ÇOCUKLAR DA HOŞLANDI SENDEN...
TAMAM... SEN DE İYİ BAK KENDİNE... ARIYCAM SENİ...

SIVI...
ÇOK GÜZEL BİŞEY AŞK YAA! ŞU KADARI BİLE AÇAYİP ÇOK NEFİS!..
EROL TİC..

MUOL BUF
BİR LİMONATA LÜTFEN!

EKSİ BU YA.! AMA HİÇ UMURSAMIYOM!..AŞK İNSANIN GÖZÜNÜ KÖR EDİYO!..HERŞEYDEN ZEVK ALIYOM! EN UCUZ LİMONATALARI BİLE İÇEBİLİRİM...
ZATEN HER YER İYİ LİMONATA YAPAMIYO...

İSTEMEZ TAAM!.. KÖTÜ BENİM LİMONA-TAM! BEN KÖTÜYÜM... HERŞEYİM İĞRENÇ!..
BORCUM ?..

ALLAAM!..AŞK AYNI ZAMANDA İNSANIN ÇENESİNİ DE AÇIYO!.. IYY! DAN DUN KONUŞUYOM! YAZIK, KIRDIM ADAMI...OFF!.. HEM AŞIK OLMALI, HEM DE DİKKATLİ OLMALIYIM!..

Renk: Murat Y.

TEMMUZ ATEŞİ

YERİNİZ YANMAZ

•TIRTO MAFYA DELİ HAYDAR'IN MAHPUSHANE GÜNLERİ!..

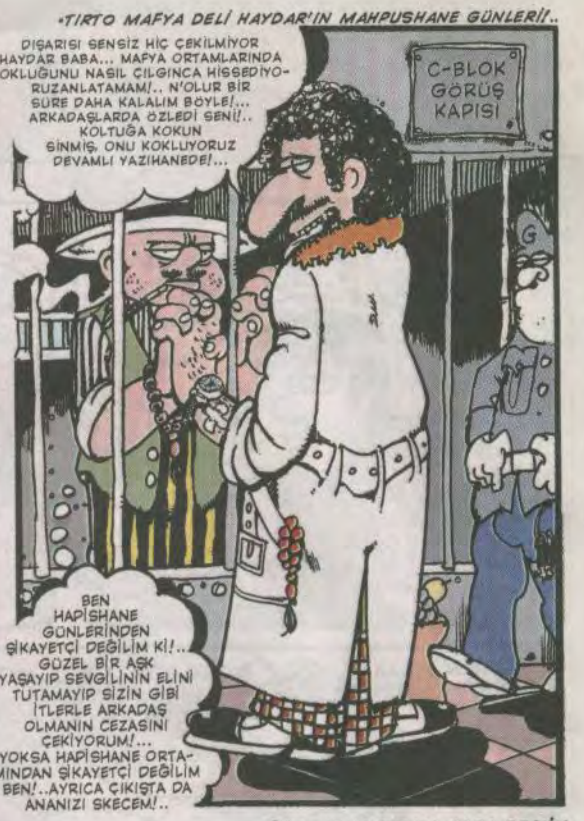

•ÇADIRIN KRALI ALEV ERKİN

ENSTANTANELER

KAAN ERTEM

Renk: Fikret Özdemir

CABBAR BABA 0070

yazan & çizen : Cengiz Akın

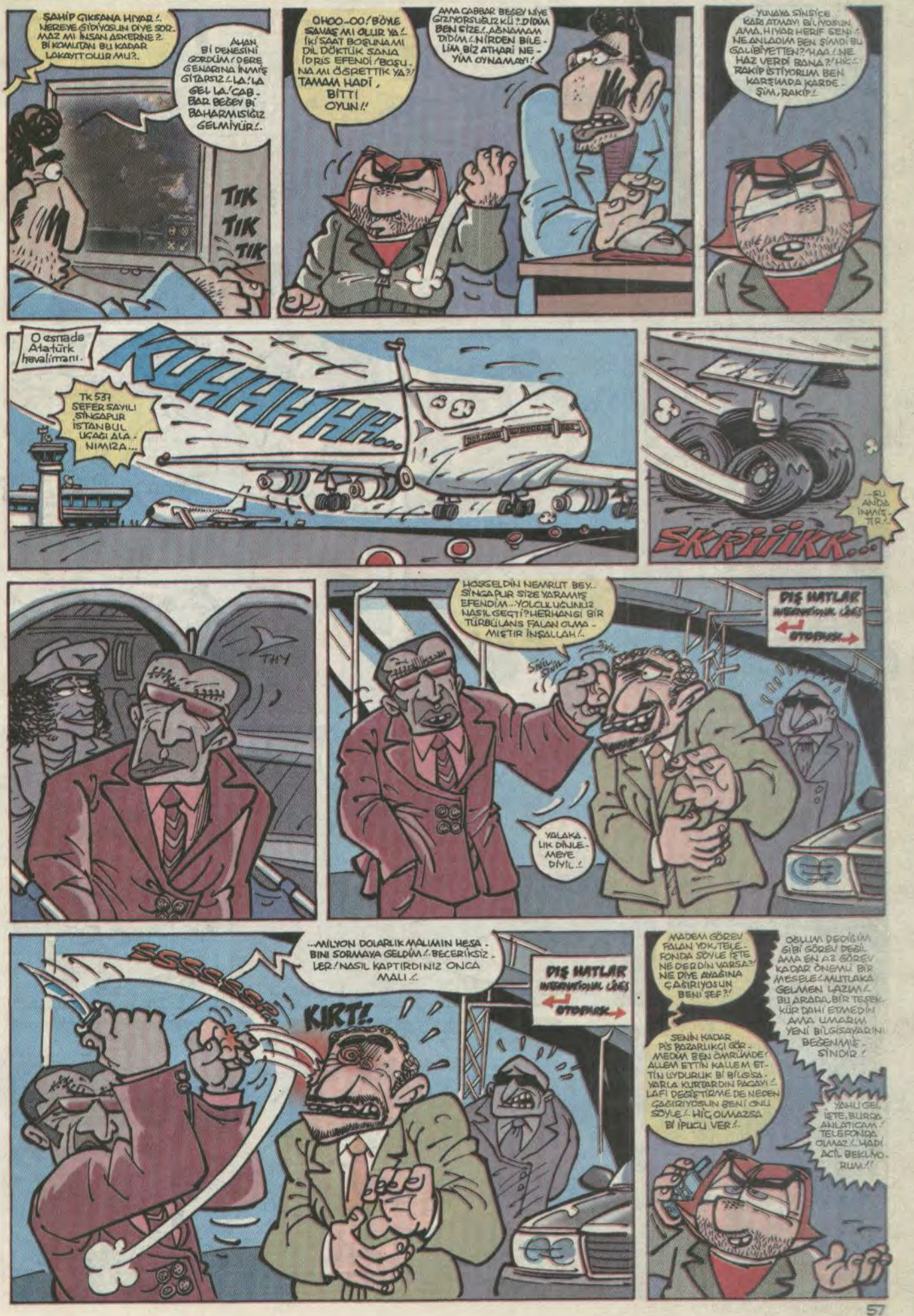
ŞAHİP ÇIKSANA HIYAR!. NEREYE GİDİYOSUN DİYE SORMAZ MI İNSAN ASKERİNE?. BİR KOMUTAN BU KADAR LAKAYIT OLUR MU?.
AHAN BİR DENESİNİ GÖRDÜM! DERE GENARINA İNMİŞ GİTARSIZ!. LA! LA GEL LA! CABBAR BEŞEY BİR BAHARMISIĞIZ GELMİYÜR!.
TIK TIK TIK
OHOO-OO! BÖYLE SAVAŞ MI OLUR YA!. İKİ SAAT BOŞUNA MI DİL DÖKTÜK SANA İDRİS EFENDİ! BOŞUNA MI ÖĞRETTİK YA?! TAMAM HADİ, BİTTİ OYUN!!
AMA CABBAR BEŞEY NİYE GİZİYORSUNUZ KİŞİ?. DİDİM BEN SİZE!.. AŞNAMAM DİDİM!. NİRDEN BİLELİM BİZ ATHARİ NEYİM OYNAMAYI!
YUNAYA SİNSİ'CE KARŞI ATMAYI BİLİYOSUN AMA, HIYAR HERİF SENİ!. NE ANLADIM BEN ŞİMDİ BU GALİBİYETTEN?! HAA!. NE HAZ VERDİ BANA?! HİÇ!. RAKİP İSTİYORUM BEN KARŞIMDA KARDEŞİM, RAKİP!.
O esnada Atatürk havalimanı.
TK 537 SEFER SAYILI SİNGAPUR İSTANBUL UÇAĞI ALANIMIZA...
KUHHHHH...
...ŞU ANDA İNMİŞTİR!.
SKRIIIKK...
THY
HOŞGELDİN NEMRUT BEY.. SİNGAPUR SİZE YARAMIŞ EFENDİM... YOLCULUĞUNUZ NASIL GEÇTİ? HERHANGİ BİR TÜRBÜLANS FALAN OLMAMIŞTIR İNŞALLAH!.
SİNİL SİNİL...
YOLAKALIK DİNLEMEYE DİYİL..!
DIŞ HATLAR
INTERNATIONAL LINES
OTOPARK
...MİLYON DOLARLIK MALIMIN HESABINI SORMAYA GELDİM!. BECERİKSİZLER! NASIL KAPTIRDINIZ ONCA MALI!.
SSSSSSS...
KIRT!.
DIŞ HATLAR
INTERNATIONAL LINES
OTOPARK
MADEM GÖREV FALAN YOK, TELEFONDA SÖYLE İŞTE NE DERDİN VARSA?! NE DİYE AYAĞINA ÇAĞIRIYOSUN BENİ ŞEF?!
SENİN KADAR PİS PAZARLIKÇI GÖRMEDİM BEN ÖMRÜMDE! ALLEM ETTİN KALLEM ETTİN UYDURUK BİR BİLGİSAYARLA KURTARDIN PAÇAYI!. LAFI DEĞİŞTİRME DE NEDEN ÇAĞIRIYOSUN BENİ ONU SÖYLE!. HİÇ OLMAZSA BİR İPUCU VER!.
OĞLUM DEDİĞİM GİBİ GÖREV DEĞİL AMA EN AZ GÖREV KADAR ÖNEMLİ BİR MESELE! MUTLAKA GELMEN LAZIM!. BU ARADA, BİR TEŞEKKÜR DAHİ ETMEDİN AMA UMARIM YENİ BİLGİSAYARINI BEĞENMİŞSİNDİR!.
YAHU GEL İŞTE, BURDA ANLATICAM! TELEFONDA OLMAZ!. HADİ ACİL BEKLİYORUM!!

BEN ARAMIMI TANIMAZ MIYIM BE!..BÖYLE İPE SAPA GELMEZ,SAÇMA SAPAN BİŞEY ÇIKACAĞINI O KADAR İYİ BİLİYORDUM KI!..BAŞKA NE BEKLENİRDİKİ ZATEN SENDEN?!
BEN BUNDA SAÇMA OLAN BİR TARAF GÖREMİYORUM CABBAR! PERSONELİ İLE YAKINDAN İLGİLENEN BİR ÇOK GİDİŞİ FİRMADA UYGULANAN BİŞEY BU... TELEFONDA SÖYLESEM GELMEYECEĞİNDEN ADIM GİBİ EMİNDİM... AMA GELDİN BİR KERE VE ŞU AN BURADASIN ARTIK KURTULUŞUN YOK!..
HAYATTA OLMAZ ŞEF.BENİ UNUT SEN!NEYDİ?..PSİKOLOJİK DEĞERLENDİRME MÜLAKATI!..VAY BE!BİR EKSİKTİ BAŞIMIZA...

BAK CABBAR,TEŞKİLATTA BİR TEK SEN KALDIN.KESİNLİKLE AYRICALIK TANIMIYCAM SANA BU KONUDA!HERKES GİBİ PAŞA PAŞA SEN DE BU MÜLAKATA GİRECEKSİN!..PSİKOLOGUMUZ DA SENİ BEKLİYOR ZATEN!..

GİRMİYCEM DEDİM BOŞUNA AĞZINI YORMA!..SEN GİR BENİM YERİME!..DELİ ÇIKACAĞIN ZATEN KESİN AMA HİÇ OLMAZSA DERECESİNİ ÖĞRENMİŞ OLURUZ-ONA GÖRE TEDAVİ UYGULARIZ!..
BEN DE GİRDİM ZATEN OĞLUM.DELİ FALAN DA ÇIKMADIM!ZATEN ÖYLE BİŞEY DİYİL BU,BİR TAKIM PSİKOLOJİK TESTLER,SORULAR CEVAPLAR,BU TARZ İSTATİSTİĞE VE RAPORLANMAYA YÖNELİK ŞEYLER İŞTE!KİMSENİN DELİ ÇIKTIĞI FALAN YOK!..GİRECEKSİN!..İÇERİDE SENİ BEKLİYO PSİKOLOG!..HADİ KALK,YÜRÜ!..
BAŞLATMA ŞİMDİ PSİKOLOGUNA!..TAMAMLANINADA BİNDİRDİM İŞİ!..SURADAN ŞURAYA BİR MİLİM KIPIRDARSAM ŞERESİZ EVLADIYIM.HADİ BAKALIM,GEL İŞİ KIYSA KALDIR!..
TIK-TIK TIK
FÜFF! GEEL!

A.PARDON EFENDİM YALNIZ SANDIM SİZİ..AJAN OOYOMÜLAKATA GELMEYECEKSE ÇIKMAK İÇİN İZİN İSTEYECEKTİM DE!..
GELDİ NAZLI HANIM. GELDİ DE,İKNA ETMEYE ÇALIŞIYORUM KENDİSİNİ!..

NEYSE HADİ GİRİYİM BARİ DE ARADAN ÇIKEN.VIR VIR KARAMIN ETİNİ YİYİCEN SEN YOKSA!SİDELİM NAZLI HANIM!
Sessoleşsek seni!...

TEŞKİLATTA GÖREVE YENİ BAŞLADUM CABBAR BEY!..KUSURA BAKMAYINSİZİ TANIMADIĞIM İÇİN GELMEDİNİZ SANDIM...
YOK CANIM KUSURA BAKAÇOK NE VAR BUNDA!..BEN DE SİZİ TANIMIYODUM, NE GÜZEL TANIŞMIŞ OLDUK İŞTE!..DEMEK PSİKOLOGUNUZ,NE KADAR GÜZEL!..
EVET BU MÜLAKAT UYGULAMASINI DA BEN ÖNERDİM... PERSONEL YÖNETİMİNE VE GELİŞİMİNE FAYDASI OLACAĞINI DÜŞÜNDÜM...
YAA YAA!NE KADAR İSABETLİ BİR UYGULAMA OLMUŞ... GÜNÜMÜZDE MODERN GÖRÜŞLÜ ÇAĞDAŞ YÖNETİM FELSEFELERİNİ BENİMSEMİŞ,GENİŞ VİZYON SAHİBİ BİRÇOK FİRMADA UYGULANAN BİŞEY BU ZATEN... KEŞKE DAHA ÖNCEDEN AKIL EDİLEBİLİSEYMİŞ...

BEN ZATEN DERTLERİMİZİ DİNLEYECEK,SORUNLARIMIZI AÇABİLECİĞİMİZ BİR PSİKOLOĞUMUZ OLSA NE KADAR GÜZEL OLUR DİYE ŞEFE SÜREKLİ SÖYLÜYODUM AMA DİNLEYEN KİM?!..NEYSE, GEÇ OLDU AMA TEMİZ OLMUŞ,ŞIK OLMUŞ!..
CABBAR!
?!

İNŞALLAH İŞİN FAZLA UZUN SÜRMEZ!..UNUTMA AKŞAM YEMEĞE ÇIKACAKTIK!..EŞER HALA HATIRLAYABİLDİKİ KALDIYSA TABİ!..
ÇIKICAZ CANSULUM, UNUTUR MUYUM HİÇ!..

AMA ŞİMDİ MÜLAKATA DA GİRMESEN OLMAZ!..ŞENİN DE BİLDİĞİN GİBİ,HEPMİZİN UYMAKLA YÜKÜMLÜ OLDUĞU BİR TAKIM KURALLARI VAR TEŞKİLATIN!..

NE TEŞKİLATIYMIŞ BU!..
KODAMM!..

NEREDEYMİŞ BUNLARIN YERİ!..

A..ARZEDEYİM NEMRUT BEY..ÖZEL BİR TEŞKİLATMIŞ EFENDİM. ARAŞTIRDIK,POLİSİ YA DA DEVLETİ İLİŞİLERİ YOK!..BAŞIMSIZ ÇALIŞIYOLARMIŞ!..MERKEZ BİNALARININ YERİNİ ÖĞRENDİK EFENDİM!..
ÖZEL TÜZEL FALAN ANLAMAM BEN!..MİLYON DOLARLIK MALUMI TEK BAŞINA PATLATAN O ADAMIN CEZASI VERİLECEK!..NEYDİ ADI?..
CABBAR!..
HER NE HALTSA İŞTE!..NEMRUT KORATEŞOĞLU İLE OYNAMAYA KALKAN ÇAYIR ÇAYIR YANAR!..O HERİFİN KELLESİNİ İSTİYORUM!..
BAŞÜSTÜNE NEMRUT BEY!..

PEKİ BU KARTTAKİ ŞEKİL SİZE NE İFADE EDİYOR CABBAR BEY?/ LÜTFEN İNCELER MİSİNİZ?/SİZE GAĞRIŞTIRDIĞI İLK ŞEYİ SÖYLEYİN BANA!.

HAY HAY, BAKIYIM!.

HMM...KOMPLEKS BİR ŞEKİL..KARMAŞIK DUYGULAR UYANDIRDI BENDE.ADETA İNSAN ZİHNİNİN İZİ KALMIŞ DEHLİZLERİNE KADAR İNEN DERİN ANAMLAR BARINDIRDIĞI AŞIKAR BİR FİGÜR...

AKLINIZA İLK GELENİ SÖYLEYİN LÜTFEN!.

LULAN BARİZ AT SKİNE KELEBEK KONMUŞ İŞTE!. AMA BÖYLE DE SÖYLENMEZ ŞİMDİ, AYIP OLUR!.

NAZLI HANIM ZATEN HAVA SICAK, ŞEKİLLERLE FALAN DAHA FAZLA BUNALMADAN TEST AŞAMASINI ATLAYIP MÜLAKAT KISMINA GELSEK, TATLI TATLI SOHBET ETSEK DAHA VERİMLİ OLMAZ MI?/ BEN ŞÖYLE KANEPEYE FALAN UZANARAK ANLATSAM... DAHA BİR İÇTENLİKLE AÇSAM İÇ DÜNYAMI SİZE!..

FLAP FLAP

FLAP

FLAP

...İLERLEYEN DAKİKALARDA SEN DE GELİP YANIMA UZANSAN FÜFFFF!. HAKKATEN TER BASTI LAN!.

EVET GERÇEKTEN SICAK OLDU!. BİRAZ PENCEREYİ ARA... AAY!.

?! HÜÜÜ!

YAY BE!.KELEBEK ETKİSİ DENİLEN ŞEY GERÇEKMİŞ DEMEK!.BİLSEYDİM DAHA ÖNCEDEN YELLENİRDİM!.

VUUUU..

PÜFÜR

VUUUUU

PÜFÜR...

ŞEF KAPIYI DİNLEDİĞİMİ GÖRÜRSE REZİL OLURUM VALLA... ALLAH CEZANI VERMESİN CABBAR, BENİ DÜŞÜRDÜĞÜN ŞU DURUMLARA BAK!.

HİÇ BİŞEY DE DUYULMUYO Kİ?/AMA BİLİYORUM, KUR YAPIYODUR KADINA İÇERDE!. PİS ZAMPARA!.ADİ HERİF!.

ŞEF SİZDEN HEP ÖVGÜYLE BAHSETTİ SÖYLEDİĞİNE GÖRE EN GÖZDE ADAMIYMIŞSINIZ!..

GÖZDE Mİ?..KENDİNİ PADİŞAH, TEŞKİLATI DA HAREM SANIYO GALİBA O HİVAR?/ BOŞVER, ONUN DEDİKLERİNE KULAK ASMA SEN. HAREMSE DE BENİM HAREMİMDİR, BAŞKASININ DİYİL!.

Hah yakdaş yakdaş... Bir manyetik alanımın merkezine!.Artık genişi akıl alıcı bi kaç kadın numarayı bakar!.Acaba masa üstünü mü tercih eder yoksa kucağı mı?. Neyse, sonra öğreniriz!.

Lan neler düşünüyorum ben yaa!.. Cansu varken bunu yapmamalıyım!/Biraz uzak olsa neyse mina koyum, kız yan odadayken böyle bi adlık yapamam!/Ama kasanın o muhteşem hatları da, gözümün önünden gitmiyor bi türlü...

CABBAR BEY/EDİNDİĞİM İLK İZLENİME GÖRE ÖZGÜVENİ HAYLİ YÜKSEK BİR KARAKTER YAPINIZ VAR!. OLDUKÇA RAHAT VE DOĞAL BİR İNSANSINIZ!.

AŞLINDA ÇEKİNGENİM DİR...YUMUŞAK SES TONUNUZ KULAK OKŞAYAN GÜZEL MELODİSİ RAHATLATTI HERHALDE BENİ NAZLI HANIM...

Hah, bacak bacak üstüne da atıdı/Lan şimdi bi de Şanlı Sirtaqi'vari bir Temel İcgüdü hareketi patlatıyo mu?. Off!.

LİDER BİR YAPINIZ OLDUĞU KOLAYLIKLA HİSSEDİLİYOR!.FAKAT ŞEF DAİMA YALNIZ ÇALIŞMAYI TERCİH ETTİĞİNİZDEN BAHSETTİ!/BUNUN SEBEBİ BİR ORTAĞA TAHAMMÜL EDEMEYECEK DENLİ YÜKSEK EGOLU BİR İNSAN OLMANIZ, MI?.BİR EKİBİN LİDERİ OLMA FİKRİNE NASIL BAKIYOSUNUZ!.LİDERLİK HAKKINDAKİ DÜŞÜNCELERİNİZİ ÖĞRENMEK İSTERİM!..

CABBAR BEY?..SORUMA YANIT BEKLİYORUM!

GÜZELİM BEN SOHBETİ BİLİMSELLİKTEN MÜMKÜN OLDUĞUNCA UZAK TEMELLERE OTURTMAYA ÇALIŞIYORUM SEN HALA EGODAN LEGODAN BAHSEDİYOSUN YAA!..

PARDON NEYDİ?/ HAA? LİDERLİK!.

ÇAM AĞAÇLARINDA TIRTILLAR OLUR BİLİR MİSİNİZ NAZLI HANIM?/TOPLU HALDE YAŞADIKLARI KOZALARI OLUR BUNLARIN!. AYRICA ÇOK TA FENA KAŞINDIRIR BU NAMLISSUZLAR...

NEYSE İŞTE...YİYECEK ARAMAK İÇİN ZAMAN ZAMAN KOZADAN ÇIKAR BUNLAR!. BAŞLARINDA BİR LİDERLERİ VARDIR! HEPSİ LİDERİN ARKASINDA İP GİBİ TEK SIRA DİZİLİR VE ONU TAKİP EDERLER..LİDER NEREYE GİDERSE ADETA BİR KATAR GİBİ PEŞİNDEDİR DİĞERLERİ!..

FITIR FITIR!

FIT..FITIR..

LİDER TIRTIL BAZEN ÇOCUKLARIN OYUN SAHALARININ YAKININDAN GEÇME GAFLETİNDE BULUNUR!/ÇOĞUNLUKLA BU HATAYI İKİNCİ DEFA YAPACAK ŞANSI KALMAZ, ÇÜNKÜ HAYLAZ BİR ÇOCUĞUN AYAKKABI TABANININ ALTINDA SON BULMUŞTUR YOLCULUĞU...

PAT

GURK

LİDERLERİNİ KAYBEDEN TIRTILLAR İSE NE YAPACAKLARINI, NEREYE GİDECEKLERİNİ BİLEMEZLER, ÜMMAK GİBİ İÇİGE GEÇİP ÖYLECE KALAKALIRLAR MEYDANDA!/SONLARI DA LİDERLERİNDEN PEK FARKLI OLMAZ!.

ÇITIR

ÇITIR

ÇITIR

LİDERLİK İYİDİR GÜZELDİR AMA ATACAĞIN YANLIŞ BİR ADIMLA BAŞKALARINI DA YAKMAK DEMEKTİR!. BAZEN DE ARKANDAKİLERİ KOLLUYCAM DERKEN KARAMBOLDE ÇOK PARDON, KENDİ KIÇINI KAYBEDİVERİRSİN. HABERİN BİLE OLMAZ!.

HMM. ANLIYORUM...

ULAN FITIR FITIR NE NOT ALDI BE!. GÖZ TEMASINA GİRDİĞİMİZ AN NOKTAYI KOYUP KİTLİYCEM MANİTAYI AMA BAKMIYO KI!.

NE DİYODUM?. HAA, O YÜZDEN BENİM LİDERLİĞİM KENDİMİZDİR!. AĞAÇTAN TEK TABANCA İNEN TİRTİLİM BEN! VARSA BİR DELİKANLI GELSİN BASSIN ÜZERİME!. ZATEN ŞU ANA KADAR DA ÖYLE BİR BABAYİĞİT ÇIKMADI HENÜZ..!.

BENİ İYİ DİNLEYİN!. EĞER BAŞARISIZ OLURSANIZ KENDİ KELLELERİNİZİ KESİP KOLTUĞUNUZUN ALTINA ALIN ÖYLE GELİN!. İŞİ ÇIKARMAYIN BANA BURADA!. ANLAŞILDI MI?.

Δ... ANLIYORUZ NEMRUT BEY! SİZ MERAK BUYURMAYIN EFENDİM! SÜREKLİ GÖZETLEMEDEYİZ. BİR SANİYE BİLE GÖZÜMÜZÜ AYIRMIYORUZ KAPIDAN.!

SAYGILAR EFENDİM. HÜ... HÜRMETLER...

HİSS! OSUM HURSİT! ÇOK DİKKATLİ BAKIN! KARTAL GİBİ AÇ GÖZLERİNİ!. VER YORULDUYSAN BİRAZ DA BEN GÖZETLİYİM!.

LAN DİKKATİMİ DAĞITMASANA!. EĞER KAÇIRIRSAK NEMRUT BEYE SÖYLERİM VALLA, NAZMİ HEP DİKKATİMİ DAĞITTI DERİM.

Bir saat sonra

CANSU, BEN ÇIKIYORUM KIZIM! SEN ÇIKMAYACAK MISIN?.

İÇERDE MİİHALA O?.. NEYSE, BİTMEK ÜZEREDİR HERALDE ARTIK MÜLAKAT... ÇIKAR BİRAZDAN HADİ İYİ AKŞAMLAR!.

ŞEY... CABBAR'I BEKLİYORUM EFENDİM...

İYİ AKŞAMLAR.!

AHHAHA HA-HAAY!. BİLİYO MUSUNUZ ÇOK RENKLİ VE EĞLENCELİ BİR KİŞİLİĞİNİZ VAR!. UHHU HUUU!.. AY ÇOK GÜLDÜRDÜNÜZ BENİ CABBAR BEY!.

HAHA-H/HHH!. BAŞKA DA BİR NUMARA YOK!. BÜTÜN İMALARIMI ANLAMAMAZLIKTAN GELDİ!. NORMALDE ŞU DAKİKALARDA İKİNCİ YA DA ÜÇÜNCÜ POSTAYI ATIYO OLMAMIZ GEREKİYODU!. KABUL EDİYORUM, FORMLİADA DEĞİLİM BUGÜN... BAĞLAYAMADIK İŞİ!..

AMA ŞU DA VAR Kİ, CANSU'NUN VARLIĞI BİLİNÇALTIMA BASKI YAPARAK PERFORMANSIMI DÜŞÜRMÜŞ VE HATTA KRİTİK HAMLELERİMİ FRENLEMİŞTİ OLABİLİR!. KAH! SONUNDA BEN OLDUM PSİKOLOG... NİYET NEYDİ AKİBET NE OLDU MAİNA KOYUM!. LAN HAKKATEN CANSU'YA DA ÇOK AYIP OLDU, BEKLİYODUR HALA!..

MADEM OLMUYO DAHA FAZLA ZORLAMANIN BİR MANASI YOK!. HEM GÜL GİBİ SEVGİLİM VAR BENİM KARDEŞİM, BU PSİKOLOGA MI KALDIK!. ALLAHA ÇOK ŞÜKÜR SAPINKATAR DA SEKSÜELİNE JAPDIK BİR İNSANIM!.

CABBAR BEY, ÇOCUK MUVASI İŞLETTİĞİNİZE GÖRE ÇOCUKLARI ÇOK SEVİYOR OLMALISINIZ?..

OHOOO-OO!.. MUHABBET İYİCE NAİFLEŞTİ! ASIDI TAMAMEN KAÇTI ARTIK OLAYIN!. YOK ABİ BİŞEY ÇIKMAZ ARTIK BU SAATTEN SONRA...

FÜFF

EVET SEVERİM! HANGİMİZ SEVMEYİZ Kİ? NE SEVİMLİ NE ŞEKER YUMUR-CAKSIN SEN DİYE HANGİMİZ SIKMAYIZ YANAKLARINI ÇOCUKLARIN!.

LAKİN ŞÖYLE BİR GERÇEKTE VAR TABİİ ...

BUGÜN YANAĞINDAN MAKAS ALDIĞIMIZ BİR ÇOCUĞUN YARİN BÜYÜYÜP YETİŞKİN OLDUĞUNDA MAKASLA BİZİM YANAĞIMIZI ALMAYACAĞINI NEREDEN BİLEBİLİRİZ?.. MİSAL, KARINDEŞİN YAK! O DA BİR ZAMANLAR ÇOCUK DİL MİYDİ?..

HISSS...

KÜÇÜK, ZARARSIZ, MUHTEMELEN SÜMÜKLÜ VELEDİN BİRİYDİ...

YAZA ADOLF HİTLER?..

NEBİLİYM ÇORÇ DA BİLİYU BUS!.

ÇOCUK DEĞİL MİYDİ!.

HERKES GİBİ ONLAR DA ÇOCUKTU!. ÖRNEKLER SAYISIZ! GÜNLÜNCE ÇOĞALT! TAMAM ÇOCUKLAR CANDIR, ÇOCUKLAR FİDANDIR ONA LAFIMIZ YOK. AMA ASLINDA EN GÜZELİ DE NEDİR BİLİYO MUSUNUZ NAZLI HANIM?! ÇOCUK YAPMAYA ARTIK BİR SON VERMEK!.

EVET... DÜŞÜNSENİZE, İNSANLIK ORTAK BİR KARAR ALIO VE ÇOCUK YAPMAYI BIRAKIYO! YÜZ, BİLMEDİN YÜZYIRMI SENE SONRA İNSAN NESLİ TÜKENİR, PIRIL PIRAL OLUR DÜNYA... İNSANSIZ, MİKROPSUZ, TERTEMİZ!. OOH, MİS.!

BİLİM ADAMI OLSAM BİR SANİYE DURMAM KISTIRLIK İLACINI YAPAR ATARIM DÜNYA TERKOSLARINA! MEYDAN KURDA KUŞA BELKİ TEKRAR DİNAZORLARA KALIR!. ÇOK TA İYİ OLUR!.. ŞAHANE OLUR!.

0070

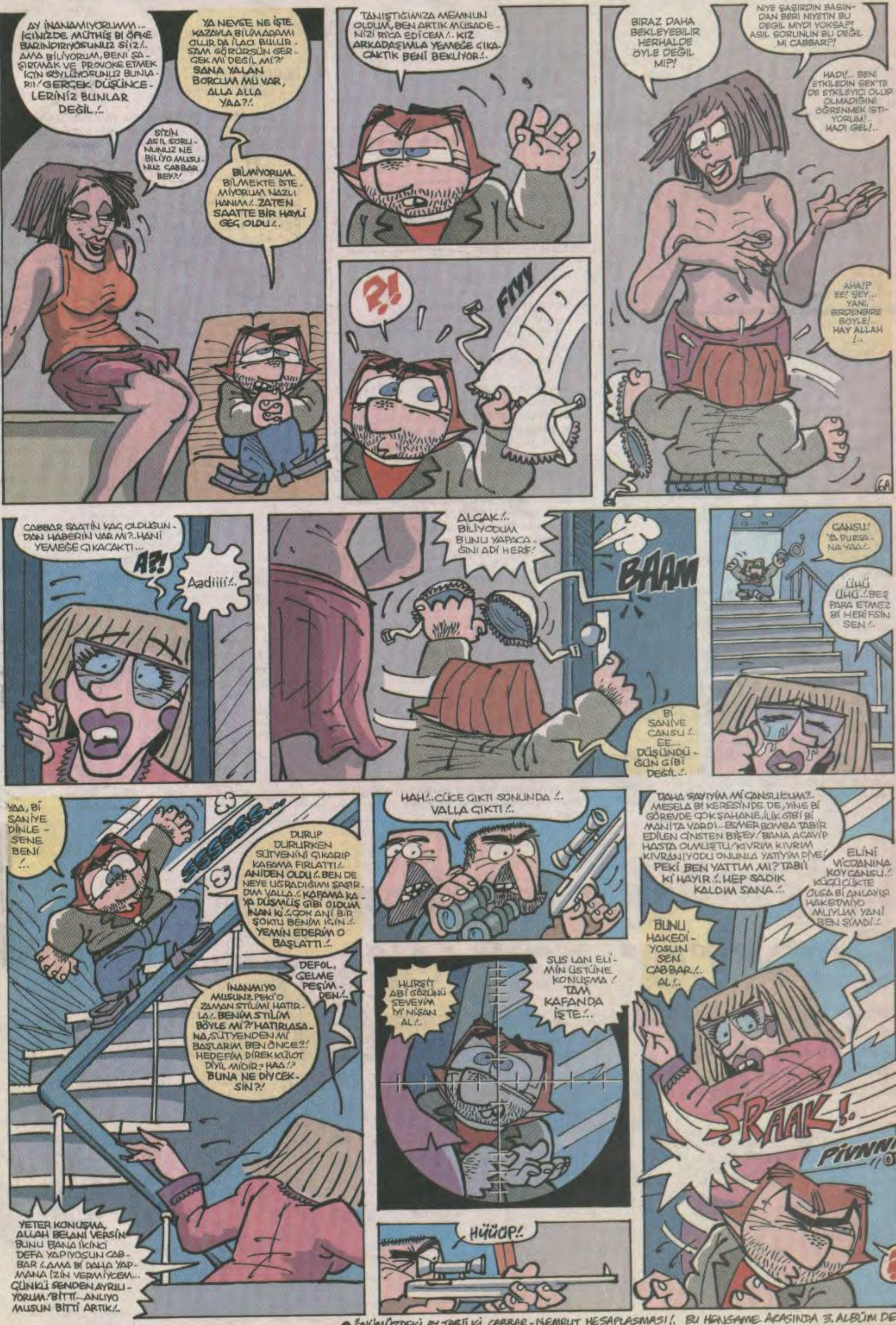

● ÖNÜMÜZDEKİ AY, TABİİ Kİ CABBAR-NEMRUT HESAPLAŞMASI!. BU HENGAME ARASINDA 3. ALBÜM DE ANİDEN ÇIKIVERİRSE HİÇ ŞAŞMAMAK LAZIM!..

Kozalak dayı, Timsah karakterine ne oldu? Ne zamandır çıkmıyo, yedin mi gaz yapar o lavuk :)
Maderhan

Timsah yeni çıkacak bir aylık dergiye transfer oldu.. derginin adı "46".. alır o kadar meraklıysan bakarsın.. skiim ebesini! bana ne soruyosun çoluk çocuk onlar.. metroseksülekmiş zaten onlar.. bize uymaz..

Ulen bu kadar janjan'lı mektup hazırla, cevapları kıçından ter akıtarak bul, bebeler gibi git sticker al, bu Kozalak denilen ibiş babayı vermesin! :)
Not: Kozalağım sana mis kokulu kusmuğu yolluyorum. Hem de yoğurtlu iskender yedikten sonra çıkardım.. Ehe ehe.. Öptüm seni döt kafalım:))
Leyla Aydemir/Zonguldak

Böheee ne pis gızmışsın! puhaaheek! yiğrendim.. babayı bile vermiyom sana!. elime geçsen aha şu odunla gafanın bekmezini akıtıp saçını yolardım emme işten atarlar.. mecburi sineye çekiyom.. döt kafa saa dirler..

Gariban bir öğrencinin şikayet mektubudur:
Kozalak abi sen büyüksün ya!. Aylık L-Manyak setleri veriyorsun, gazete bayilerinden ısrarla isteyin diyorsun.. Biz de ısrarla istiyoruz. "Yok bizde, daha gelmedi" gibi laflar söylüyorlar. Burdaki bütün gazete bayilerini dolaştım mına koyyim hiçbirinde bu setler yok.. Lütfen buraya daha ciddi bayilikler verin olur mu?. Bizim gibi gariban öğrenciler de kanser olmasın.
Ali Koku/Hatay

Yahu gardeşim ordaki bayiler! alooooooooo Hatay baş bayisi gardeşim.. ellerinden öptümün gardeşim bu yaptığın reva mıdır.. sonra dünya gadar iade geliyo.. nere koydun dergileri ki millet bulamıyo.. sevgili kardeşim alooooo!
Ali gardeşim seni Hatay Leman, L-Manyak, Atom fahri bayisi ilan ediyorum.. bayilerde nerde arkada kalmış Leman L-Manyak görürsen öne çıkar.. gelmeyenleri haber ver.. bir sene sonra imzalı Kozalak tişörtün benden.. sen unutma ben unutmam ;-)

Meraba eğlence ve güldürü dünyasının en iyi abisi, Kozalak Abi.. Dergi süper, siz süper
yaşam da süper olunca yatağımın başucuna geçip büyük bir keyifle sizi okuyorum. Bir elimde L-Manyak diğerinde çay, değmeyin keyfime.. Abi bir sorum var, senin elindeki zopanın yaprakları hiç düşmüyo mu?:) Seni bütün uzayın gücüyle öpüyorum.. Sağlıcakla kal.
Sebahattin Memiş/Kırşehir

Belliki o yatağın başında lemaynak, leman, atom, okudukdan sonra da kimbilir neler daha okuyondur.. sıvazlıyondur küçük sebahattinini, kırıyondur belini. eha eha ;-))

Sım Kozalak abim nasılısın... Sana bişiy sorcam.. siz bizler için bütün yıl boyunca çalışıyosunuz, didiniyosunuz... E peki emeğinizin karşılığını alıyomusunuz... Hep merak etmişimdir siz ne kadar maaş alıyosunuz? Ve tatile gidebiliyomusunuz?
Not: Beni ilgilendirmeyen sorularım için Kozalak abimden özür dilerim.
H.Ozan Uysal/Bilecik

Ulan ne cins adamsın, aynı benim gibi.. ben de hep senin gibiyim.. farzı misal seda sayan izliyom tivide, hemen düşünürüm.. kaç para almışdır.. parasını nerde saklıyodur.. hanki bankaya koyuyodur.. ismail türüt paralarını bohçaya koyuyodur mu.. Mahsun annesine kaç para veriyodur.. pop star da jüri olunca para veriyolar mıdır.. kuşum ayhan ciy sitring giyiyor mudur.. gerçi bunun parayla pulla alakası yokya..
ibraham dadlısesin yanında çalışan bir akrabam, ibrahamın para değil deste saydını görmüş.. kiremid destesi gibi hamhına gooyyiim! bakmış ki akrabaam siyrediyo, akrabamın kafasına bir deste küüt diye vurmuş.. akrabam kiremidi gendine verdi sanıp hiyecandan bayılmış.. tabi tarraan başını vermiş.. guççük emrah guççüğğkene paralarını hep ahrabaları gapışıyor mudur diye düşündüydüm bir kere.. barmak gadar oğlan nası çıksın böyükleriyle başa, eyleya!

Abicim merhaba.. L-Manyak'a sesimizi bir tek senden duyurabiliyoruz. Abicim Memcoş'a neden bu kadar fazla sayfa ayrılıyor bilmiyorum. Çünkü okuması çok sıkıyor. Vallahi beni en çok güldüren senin mektuplara verdiğin cevaplar "Kozalak Posta"yı yapmaya devam et abi. Bir de son bi şey söyleyeceğim, çizerler yazıları değil de çizgileri uzun tutsalar olmaz mı? Hadi abicim kafanı ağrıttım byeee!
Samet Can/İstanbul

Yiğidim Samet, Memcoş'u sen sevmiyon şindi senin istediğin zor bişey değil, çizerken arkadan usulca yanaşır korum kafasına odunu biter.. ammaaa! de ki sıkıyor, sıkıcı şeyler yapıyor.. burası dert tasa tekkesi değil sıkarım ayağına.. 9 mm'lik iki deliğe bakar osmancıına koyyim neticede.. üzme tatlı canımı okşa kobracanını!

Sım abilerin abisi sevgili Kozi abi! Bu ay yine oturtturmuşsun soruları, abi her ay babayı almaktan baba kolleksiyonum olacak nerdeyse. Noolursun bu ay bari bana babayı verme abşi yaaww!! Kendine iyi bak, öpüldün..
Burhan Uçar/Kütahya

Ula buhran, ulaaaaaaayn tutmayın beni coştum yine.. oturttuuum insanın haddi hesabı yok.. niye coştuydum lan ben unuttum.. hele buhran kardaşım. beğenmediin babaları geri gönder nasıl olsa sırada daha babayı alacak çok var.. gönderirim.. köteeeeh köteh yaptım seni bay..

Ya abi buraya ayın 5 ya da 6'sında geliyo derginiz. Her yere soruyom hafta içi filan diyolar zıvanadan çıkarıyolar adamı.
Samet Kandiş/Zonguldak
Bu ay öyle oldu.. yetiştiremedi çizerler.. iki üç tanesinin paçalarından tutup sallandırdım derginin camından.. bi daa olursa biraz başka yöntem.. bizde yöntem çok..

Kozzo abim inanır mısın bana attığın emir içerikli cevap maili yüzünden 12 gün ötede bekleyen ÖSS adlı ipnayı bile unuttum ve bayiye uçarak gittim; ardından mecmua reyonuna atladım ve güzide dergimiz manyaan son sayfasına atladım. Baktımki senden beleş -oohhh:)- bir şeyler kazanmışım. Dergiyi bırakıp gidiyordum ki elemanın teki beni dergiyi buruşturmakla suçladı, almak zorunda kaldım doğal olarak. Tabii son cümle kurguydu, biraz senin de anladığın gibi hehee ;-).
Efecan Çınar/Zonguldak

Ulan bu Zonguldak'lılar coştu.. iki mektup cuvapladım bakalım.. demek bakkal buruşturdun diye al dedi.. peki niye buruşturdun, ben de senin yüzünü buruştursam gaste kağıdı gibi yoğursam bir gözünü ötekine değdirsem.. ikisini ağzına depsem.. öhe öhee.. köteeehlere gelesice!

Herkeze yürekten merabalar ve hepinizi Memcoş'un kedisi Kuntizella gibi atlayarak kucaklıyorum. Bu ay yine dopdolu ve abartısız hiç bir soruda şüpheli olmadığım bir bulmacayla karşınızdayım... Bu ay beni sabah, öğle, akşam depresyon ilacı kullanmaya mahkum ettiniz, dergi çıkana kadar depresyon ilaçları kullandım(:)
Okan Serhat Sarıgül/İzmir

La bırah onları! tepreson mepreson nedir ulaaaa! osmancuna koduumun hayatında! Leman, L-Manyak oku.. bekmez yii, cevizi eksik etme.. tahin al 250 gram, bas yarım ekmeen arasına yala yut.. bide sıvazladınmıydı küçük emraa nı tepresyom merpeszon zerresini araki bulan emmoğlum benim.

Kozalak'ın mesajı:
Sevgili L-Manyakçılar, göz bebenin çapaklarını ayıkladığım canımın ciğerleri.. burun tataklarını hap yapıp sakladıklarım! çoğunuz bulmacanın postayla gönderildiini sanıyonuz ellaham.. e-mail olarak da cuvaplarınızı gönderebiliniz yanı ya! ayrıcana da belirteyim ki.. posta adresleriniz de eksiksiz olsun.. e-mail varsa ekleyin.. hadi kıçınıza zopamı köteeeh diye vurduklarım.. karın boşluklarınıza kafa attıklarım.. bugün cuma diye ensesine fiske, şaplak attıklarım.. kozziden kiss se ;)

L-Manyak En Kötü Kameye Scooter veriyor

Ortaokullular, liseliler kamenizin kötülüğüne güveniyorsanız yaşadınız. Kötü kamenizin bir fotokopisini bize yollayın gıcıl, gıcıl tometinize kavuşup coşun... Yalınız kamelerde sahtecilik yapmayın, kontrol edicez... Şanslı 20 kişi arasına girmek istiyorsanız hadi gönderin kötü kamelerinizi...

DİKKAT! DİKKAT! DİKKAT!
Daha önceki yıllarda en kötü kamesi sayesinde LeMan'dan bisiklet, L-Manyak'tan tomet kazananlar bizimle iletişim kursun. Hayat yollarında çevirdiğimiz pedalların bizi nereye götürdüğüne bakalım, bir de yeni hoşluklar yapıp eski günleri yad edelim. Başvuru için 292 95 65'den Sevinç Hanım'a telefonunuzu bırakın veya Ayhan Erdoğan'la görüşün.
aerdogan@leman.com.tr

Adres: Kötü Kame - Firuzağa Mah Defterdar Yokuşu No:47 Beyoğlu/İst.
Fax: 0212 245 38 06

Adı:
Soyadı:
Okul:
Sınıfı:
Zayıf Sayısı:
Adresi:
Tel:

KOZALAK ABİNİZDEN Manyak BULMACA

(Kozalak Abi'den özlü sözler)

HER YANLIŞA BİR SOPA, HER DOĞRUYA BİR GÜL BİTER

Hadi bakalım göreyim hafızanızı

Ödül bizden... Cevaplar sizden... Yandaki on sorunun onuna da doğru cevap veren 30 kişiye L-Manyak ve LeMan kitapları, ciltleri, 1 kişiye de 1 yıllık L-Manyak aboneliği... Hadi bakalım, geri okumaya başla.. Marş.. ...marş.. sol sağ.. sol sağ...sol

Sorulardan dokuzuna doğru cevap vermenizin bir önemi yoktur, illaki onuna da doğru cevap vermeniz gerekiyor!.. Yoksa tanımam!...

Fax: 0212 - 245 38 06

1- Michael Jackson konser için geldiği İstanbul'da kaldığı otelde gecenin bir vakti dellenip ne siparişi vermiş?..
Cevap: .....

2- Mem-Coş arasıra Firuzağa kahvesinde kiminle çay içip, muhabbet ediyormuş?..
Cevap: .....

3- Mallarının hesabını sormak için Singapur'dan gelen uyuşturu babasının adı nedir? Yanlış yapmayın, yoksa siz de babayı alırsınız...
Cevap: .....

4- "Ev ki vitaminlerin stok yapıldığı yerdir" cümlesi hangi hikayede geçiyor canolar?..
Cevap: .....

5- Çadırın kralı Alev Erkin kimdir, nedir?..
Cevap: .....

6- L-Manyak en kötü karneye ne veriyor?.. Bu ciddi bir ilandır, ciddi bir sorudur, ciddiyet gerektirir.
Cevap: .....

7- Yüzerek Karaköy'ü geçen ünlü yönetmen kimdir?..
Cevap: .....

8- Ediz tiyatro hakkında ne düşünüyormuş?..
Cevap: .....

9- Şarkı sözü yüzünden kavga eden L-Manyak kahramanı kimdir?..
Cevap: .....

10- Bağırsak kurdunun olduğu hikayeyi kim çizmiştir?..
Cevap: .....

Not: Duyduğuma göre geçen ayki sorularımı kazık bulmuşsunuz... Eee benim zekamla başetmek kolay mı?.. Ne de olsa çocukken ceviz, pekmez ve çökelek yedim... O yüzden bundan sonra sorularımı Cırdaklı Salih hazırlayacaktır... Kozalak abiniz...

Hüüşş.. Aloo!.. Alın Size Geçen Ayın Cevapları

1- "Vergimi ödüyorum, ortama öyle akıyorum" atasözünü pankart yapıp kasabaya asan yurttaşları vergi ödemeye teşvik eden hangi kurumdur?
Cevap: Dörtlü Vergi İdaresi

2- Dondurma gaymaaaak... Ehe ehe... Mevsim geldi... Bu soru dondurmayla ilgili... Dondurmayı emen adamımız kaç yalayışta bitireceğini düşünüyor?..
Cevap: Enstantaneler

3- Farzı misal ben de Zipturizm otopisindeyim ve 2 kilometrede bir cıgara tellıyorum. Mordoğan ile Karaburun arasında kaç cıgara tellerim?..
Cevap: 5 Cıgara

4- Hay yüzbin porsiyon ne fasulyesidir?
Cevap: Meksika

5- Bir keresinde duvarlara tarama atacağım diye tarama atarken adeta orion yumağındaki gibi şekiller çizen çızar kimdir?
Cevap: Ediz

6- Jenıfır kimdir, dergide ne iş yapmaktadır?
Cevap: Ambıans Abi'nin sekreteridir

7- Küçük kızın evden dışarı çıkmak istememe sebebi, muhitin insanlarının yavşak olmaları mıydı?..
Cevap: Muhit insanlarının soğuk olması

8- Zıçılmayı hak eden insanlar bu sefer hangi millettendi?
Cevap: Amerikalı askerler

9- Heper'de koltuğun arkasında kellesi görünen oğlan n'aapıyor?..
Cevap: Zap

10- Çizerler İzmir'e kaç saat sonra ulaşmıştı?..
Cevap: 5-6 Saat

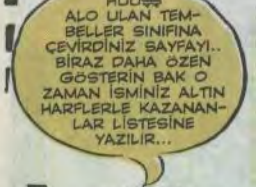

Haziran Bulmacası'nı 10'da 10 Cevaplayıp Ödül Kazananlar

Tuğçe Acar/İzmir - Ertuğrul Kalyoncu/İstanbul - **Serhat Kurt/Ankara** - Melih Değirmenci/Adana - **Neslihan Aslan/Mersin** Özgür Aslan/İstanbul - **Selvin Bayraktar/Eskişehir** - Nihat Köroğlu/İstanbul - **Hanife Akdemir/Van** - Süleyman Ertuğrul Daş/Kocaeli - **Buğra Can Çetin/İzmir** - Muharrem Uzun/Kütahya - **Alkın Diker/İstanbul** - Samet Kandiş/Zonguldak - **Fatma Güngörmüş/Balıkesir** - Eflâ Koçak/Ankara - **Ozan Çelik/Ankara** - Murat Engin/Manisa - **Onur Kopuz/İstanbul** - Serdar Sayın/Uşak**Mehmet Çakır/İstanbul** - Nazan Akgül/Bitlis - **Berna Çağlar/İstanbul** - Yasemin Santaş/Muğla - **Özgün Şimşek/Ankara** - Aynur Dibooğlu/Hatay - **Ferdi Coşgun/Samsun** - Bülent Güngör/Almanya - **Derya Erdoğan/İstanbul** -Hüseyin Seçgin/Ankara

Haziran Bulmacası'na Katılıpta Babayı Alanlar

Ufuk A.Topçu-ANK.
Ferdi Havalan:-)İST.
Burhan Uçar:-)

Sadettin Gezer-İST.
M.Ali Şahin-KONYA
Ufuk Demirkol-ANK.
Ömer Bağmancı-Ş.URFA
Cansu Obiz-ADANA
İnanç Karatekin-İST.
Okan S.Sarıgül-İZMİR
Adem Memiş-KIRŞEHİR
Ömer C.Talay-ANTALYA
Aydın Öncül-İST.

KÜTAHYA
Yusuf E.Gökdemir-ANK.
Rabia Doğan:-)İST.
Salih Bulutoğlu-AYDIN
Umut Uygun-KIRIKKALE
Merve Yeğin-İST.
Aytekin Arslan:-)İZMİR
Ayhan Arslan-İZMİR
Elif Tanyeri-KONYA
Yasemin Şan

Yasin S.Şen-KAYSERİ
Gülşah Yurtkulu-ANK.
Ertan Gücüyener-İST.
Emir Demir-KOCAELİ
Ziya Çağın:-)İNGİLTERE
Yasin Uygun-MERSİN
Tolga Çetin-ALMANYA
Efecan Çınar:-)ZONG.
Erdem Tokgöz-ANK.
Emrah Demir-MANİSA
Ceren Çetin-ANK.
Fadik Yüksel:-)KAYSERİ
Leyla Aydemir:-)ZONG.
Cevahir Can:-)HATAY
Uğur Turan:-)B.ESİR
Sercan Kopuz-İST.
Volkan Kopuz:-)İST.
Tuna Acar-İZMİR
Emanullah Seyda-BURSA
Çetin Demircan:-)İZMİR
Şafak Soy:-)MERSİN
Ergün Kaya:-)KASTAMONU
Ozan Çalkan-ANK.
Ender Tunç-B.ESİR
Jale Kaplanseren-İST.

Ceylan Karakurt-DENİZLİ
Cana Oyman-İST.
Emre Moralı-B.ESİR
Sevil Coşgun-HATAY
Ali Alagöz-ALMANYA
Halil Uyar-MANİSA
Cihan Demir-İZMİR
Ali Koku:-)HATAY
Serkan Kırlı-İST.
İsmail Hiçyılmaz-ANK.
Sebahattin Memiş:-)
KIRŞEHİR
Murat Tezler-ANK.
Özlem Nokta-İST.
Yalçın Cesur-KIRIKKALE
Sarp Tuna-B.ESİR
Soner Yalçınkaya-B.ESİR
Aslı Çulcu-İST.
Ümit Yıldız-ANK.
Pınar Yarlıgan-B.ESİR
Ali Unus-İZMİR

bulmaca@leman.com.tr

Ezik Şarkıcı

ALTUĞ

KAAN ERTEM

Renk: Fuzel Özdemir

1 Temmuz 2004 - **Sayı:** 103 - **İmtiyaz Sahibi:** Mehmet Çağçağ - **Yayımcı:** LM Basın Yayın Ltd. Şti. - **Yönetmen:** Tuncay Akgün - **Yönetmen Yrd.:** Aslan Özdemir
Sorumlu Yazışleri Müdürü: Ayhan Erdoğan - **Sayfa Tasarımı:** Cebrail Okçu - **Sayfa Sekreteri:** Aydın Şahin - **Kaligrafi:** Şevki Sayışman - **Renk Ayrımı:** Ali Exber Uslu -
Satış: Cengiz Kocalı - **Müessese:** Ali Yavuz - **Tel:** (0212) 292 95 65 (4 Hat) - (0212) 292 94 50- 292 94 51 **Fax:** 245 38 06 - **Adres:** Firuzağa Mah. Defterdar
Yokuşu No:47 Beyoğlu/İST. **Baskı:** LeMan Matbaası - **Matbaa Sorumlusu:** Tanju Kirte - **Tel:** 0212 858 00 93-95-96 - **Genel Dağıtım:** BBD Merkez

ABONELİK KOŞULLARI: •AMERİKA 1 yıllık Abone bedeli: 35 $ - 6 Aylık Abone bedeli: 20 $ •UZAKDOĞU 1 yıllık Abone bedeli: 40 $ - 6 Aylık Abone bedeli: 25 $ •AVRUPA 1 yıllık Abone bedeli: 25 Euro - 6 Aylık Abone bedeli: 15 Euro •YURT İÇİ 1 yıllık Abone bedeli: 27.250.000 TL - 6 aylık Abone bedeli: 14.500.000 TL - BANKA HESAP NUMARALARI: •Euro hesabı: 3002462-0 •Dolar hesabı: 3002461-2 •TL hesabı: 1110384-7 Hesap numaralarının hepsi Yapı Kredi Bankası, Parmakkapı Şubesine aittir.

ISSN 0-1301-0247-4

9 770130 102479